



**ROTARY  
CONNECTS  
THE WORLD**

# *Stand by You*

～あなたと共に～

国際ロータリー 第2660地区

ガバナー 四宮 孝郎



# 2019—2020 GOVERNOR'S MONTHLY LETTER

ガバナー月信 7月号 Vol.1

## CONTENTS

---

ガバナー就任挨拶・方針	1
ガバナープロフィール	3
直前ガバナーへの感謝の言葉	4
R I 会長メッセージ	5
R I 会長プロフィール	6
ガバナー補佐の紹介	7
第2660地区 2019—20年度予算	10
R I 特別月間／地区年間カレンダー	15
青少年交換プログラム 派遣学生募集要項	16
My Rotary 登録状況	18
コーディネーターニュース	19
主要報告書／報告書送付先及び送金先／主要送金	20
I M ロータリーデー 日程一覧表	22
ガバナー公式訪問日程	23
各クラブ 創立日・認証日一覧表	24
各クラブ ホームページ・E-mailアドレス	26
第2660地区 2019—20年度 組織図	28
第2660地区 ロータリークラブ一覧表	30
文庫通信	32
敬弔／お知らせ	33

---

マーク・ダニエル・マローニー RI会長テーマ

# ROTARY CONNECTS THE WORLD

～ロータリは世界をつなぐ～



国際ロータリー第2660地区 ガバナー **四宮 孝郎**  
(大阪西南RC)

2019～20年度 第2660地区ガバナーを務めさせていただきます、大阪西南RCの四宮孝郎でございます。

伝統と格式を保ちながら、各奉仕部門における数々の素晴らしい活動による実績を誇る当地区のガバナーを拝命する事は、身に余る光栄であると同時に、その重責を考えますと身の引き締まる思いでございます。パストガバナーをはじめとする諸先輩の皆様が築きあげられました当地区の伝統を守りながら、より一層充実した地区として発展できるよう努力して参る覚悟でございますので宜しくお願い申し上げます。

## <マローニー RI会長プロフィール>

1980年アメリカ アラバマ州のDecatur RC (ディケーターRC) に25才で入会し、30才で会長、34才の時にガバナーに就任されました。税法・遺産・農業法を専門とする法律事務所を経営されており、地元カトリック学校理事長の他、地域社会に根付いた公職を兼任されています。また、2004年に大阪で開催された国際大会ではアドバイザーに就任され、2014年にはシドニー国際大会の実行委員長も務められています。

ゲイ夫人も同じクラブの元会長で、同じ法律事務所の共同経営者でもあります。

さて、1月14日にサンディエゴで開催されました国際協議会本会議におきまして、マーク・ダニエル・マローニー RI会長エレクトは2019～20年度のテーマを「ROTARY CONNECTS THE WORLD」～ロータリは世界をつなぐ～と発表されました。

※会長テーマに込めた思い

『ロータリーの礎は「つながり」です。若い弁護士としてシカゴにやって来たポール・ハリスがロータリーを創設した最大の理由、それは見知らぬ街でのほかの人たちと「つながる」ことでした。それから1世紀以上が経った今、私たちの周りには、ポール・ハリスの時代には想像もできなかったような友情とネットワークを築くための方法が数多く存在します。それでも、ロータリーにおける「つながり」は独特であり、ほかに類を見ません。

ロータリーがなければ出会うことがなかった人びと、共通の考えを持った人びと、私たちの支援を必要とする人びととつながり、世界中の地域社会で人生を変えるような活動を行なうことを可能にしています。』

～・～

この身近な言葉で語られているRI会長テーマに基づき、2019～20年度地区年次目標を6項目掲げました。

## 1. クラブビジョンの策定

近年、国際ロータリーでは、柔軟性と多様性が強調されており、大きな潮流の変化は加速度的に進んでいます。その為、私たちの地区及びクラブの地域特性、歴史、規模に合った独自のビジョンを策定する必要があります。

まずクラブ内の分析をしなければなりません。

- 年齢分布表 (10年前・5年前・現在)
- 平均年齢 (10年前・5年前・現在)
- 過去10年間の入退会者数

この分析結果をもとにクラブ内で話し合う機会を作り、会員相互で問題意識を共有しましょう。そして「変えてはならないロータリー」「変えなければならないロータリー」を各クラブにて明確にしましょう。

## 2. 会員基盤の強化を図る

職業分類制度を今一度見直し、男女の構成比及び年齢別分類の分析をもとに、多様な会員の入会を促進する必要があります。一方で会員が退会する原因を把握し、その改善に努めなければなりません。

## 3. ポリオ撲滅への協力

ポリオ撲滅はロータリーの最優先事項であり、世界中で撲滅されるまでこの活動を続けなければなりません。



国際ロータリー  
第2660地区 ガバナー プロフィール

## 四宮 孝郎 (しのみや たかお)



生年月日 1954年12月9日生

職業分類 不動産業

職 業 辰巳興業株式会社 代表取締役社長

所在地 〒550-0003 大阪市西区京町堀1-3-13

経 歴  
1977年 神戸大学法学部 卒業  
長瀬産業株式会社 入社  
1982年 辰巳興業株式会社 入社  
1991年 辰巳興業株式会社 代表取締役社長就任

現在に至る

ロータリー歴 大阪西南RC入会 1993年4月7日  
1998-99年度 幹事  
1999-00年度 会計  
2006-07年度 友好担当理事  
2011-12年度 会長  
2012-13年度 直前会長  
2016-17年度 財団担当理事

第2660地区 2005-06年度 地区幹事  
2009-10年度 地区代表幹事  
2012-13年度 ロータリー財団FVP副委員長  
2013-14年度 ロータリー財団地区補助金・グローバル補助金担当グループリーダー  
2014-15年度 ロータリー財団補助金小委員会 委員長  
2015-16年度 ロータリー財団資金推進小委員会 委員長  
2016-17年度 ロータリー財団ポリオプラス小委員会 委員長

その 他 ポール・ハリス・ソサエティ  
ベネファクター  
メジャードナー  
米山功労者(メジャードナー)

賞 罰 なし

# 山本博史直前ガバナーへの 感謝の言葉

国際ロータリー第2660地区 ガバナー **四宮 孝郎**  
(大阪西南RC)

山本博史直前ガバナーにおかれましては、1年間ガバナーの重責を全うされ、数々の素晴らしい成果を上げられました事、誠におめでとうございます。

2016年11月ガバナーノミニー・デジグネートを拝命して以来、ノミニー、エレクトの時期を通じて、ガバナーとしての考え方や地区運営の方策等、様々な事を具体的にご教示頂きました事に、厚く御礼申し上げます。

私が思いますに山本直前ガバナーほど、知行合一を実践できる方を他に存じ上げません。地区歴代パストガバナーの築き上げてこられた実績に敬意を払われつつも、決して過去の例に捉われることなく、新しい発想により地区組織運営においてより一層の充実を図るべく、努力し成果を上げられた事に改めて敬意を表する次第です。

また、山本直前ガバナーは私がエレクトの時より様々な会合に同席するよう配慮いただき、多くの情報を共有させて頂いた事は、私自身のガバナーに向けての計画立案を遂行するにあたり大いに役立ちました。山本直前ガバナーの1年の成果については枚挙にいとまがないですが、その一部を挙げさせていただきます。

※まず始めに、地区組織についてです。

直前ガバナー輩出クラブである大阪南RCはその歴史・実績・規模において当地区を代表するクラブであります。代表幹事を他クラブから登用されたのを始め、常任幹事を含めた幹事団は7クラブからの出向により構成されました。これは当地区初めての事でしたが、今後の幹事団構成の一つの好例となるでしょう。

また、青少年奉仕部門の各委員会の連携を図る為、青少年奉仕統括委員会を新設され、DGE・DGNが委員長・副委員長の任を受けました。

※財務委員会では地区資金の使途の透明性を図る為、厳格な財務ルールの運用を徹底されました。その結果、より一層有効な資金の活用がなされたのではないのでしょうか。

※立野ガバナー年度において提議され、松本ガバナー年度・片山ガバナー年度での準備期間を経て、8組から6組へのIMの編成替えが前年度実施されました。従来の区域をまたぐ新たな編成となり、新規IMの各クラブの融和を図る為、ガバナー補佐の皆様と緊密な連携を取られ、見事にその融和が実現されました。結果、各組におけるIMロータリーデー及びフレッシュロータリアン研修交流会も活況に終える事ができました。

※前年度の為の地区研修協議会にて発表された地区ビジョンにおける中期目標の達成の為、各クラブへMyRotary登録率アップを呼び掛けられ、結果、格段に登録率が向上致しました。また、クラブ活性化の為、会員増強・クラブの出席率向上を引き続き強調されました。

※近隣地区との情報交換を通して、当地区の委員会の活性化を図る為、4地区合同会議を開催されましたが、これにより各地区委員会活動の見直しにもつながったものと思われまます。

これらに見られるように、山本直前ガバナーの企画力・決断力・行動力は、歴代ガバナーの中でも傑出したものであり、これらの成果を引き継いでいく私にとりましては荷の重さを感じております。ただ2年以上に亘りご教示頂きました様々な事を、当年度に活かせるよう努力して参る所存でございますので、今後も直前ガバナーとしてご指導賜りますようお願い申し上げます。



# ロータリーは世界をつなぐ

2019-20年度 国際ロータリー 会長

マーク・ダニエル・マローニー



ロータリーの礎は「つながり」です。若い弁護士としてシカゴにやって来たポール・ハリスがロータリーを創設した最大の理由、それは見知らぬ街でほかの人たちと「つながる」ことでした。それから1世紀以上が経った今、私たちの周りには、ポール・ハリスの時代には想像もできなかったような友情とネットワークを築くための方法が数多く存在します。それでも、ロータリーにおける「つながり」は独特であり、ほかに類を見ません。

国際ロータリーには、地域社会とつながり、職業のネットワークを広げ、強くて永い関係構築ができる確固とした使命と構造があります。会員による数多くのプロジェクトやプログラム、ポリオ撲滅活動におけるロータリーのリーダーシップ、国連との協力などを通じ、私たちはグローバルコミュニティとつながっています。私たちの奉仕活動は、同じ価値観を共有し、より良い世界のために行動したいと願う人びとの結びつきをもたらします。また、ロータリーがなければ会うことがなかった人びと、共通の考えを持った人びと、私たちの支援を必要とする人びととつながり、世界中の地域社会で人生を変えるような活動を行うことを可能にしています。

21世紀の新たな10年の始まりに、私たちはロータリーの未来を形作っています。2019-20年度、ロータリーは新しい戦略計画を実行に移し、規定審議会が採択した革新性に応え、より活性化された重点分野において活動します。しかし、ロータリーの未来を形作る本当の場所はクラブです。刻々と変化する現実に対応するために、ロータリーはクラブに注力していかなければなりません。

クラブはロータリーでの経験の中心部ですが、今ではクラブのあり方をより創造的かつ柔軟性をもって決めることができます。これには例会の方法や、何をもちょう例会とするかを検討することも含まれます。会員増強のアプローチにおいては、組織立った戦略的・革新的な方策が必要です。そうすることで、地域社会とのより広く、深いつながりができるだけでなく、より多様な会員に魅力を感じてもらい、積極的な参加を促すことができるでしょう。

実際のところ、ロータリーは家族です。そうであるにも関わらず、会員組織の構造やリーダーシップの要求などがあることで、今日の若い職業人にとってはロータリーが手の届きにくい存在となっているようです。ロータリーは、家族との時間を犠牲にするのではなく、家族との時間を補うような経験を提供する場である必要があります。クラブが温かく、みんなを受け入れるような雰囲気があれば、家族と奉仕活動は両立でき、家族志向の若い職業人にロータリー奉仕や市民としての参加の機会を提供できます。また、ロータリーの役職に対する期待事項を、多忙な職業人にあわせて現実的かつ管理可能なものとするすることで、将来ロータリーのリーダーとなる次世代のロータリアンのスキルを高め、ネットワークを築くことができるでしょう。

2019-20年度には、「ロータリーは世界をつなぐ」のテーマの下、ロータリーの奉仕を通じて、有能で思慮深く、寛大な人びとが手を取り合い、行動を起こすためのつながりを築いてまいりましょう。



2019-20年度国際ロータリー会長  
マーク・ダニエル・マローニー

2019-20年度  
国際ロータリー 会長

## マーク・ダニエル・マローニー

(Decatur RC) アラバマ州(米国)

税法、遺産、農業法を専門とする Blackburn, Maloney, and Schuppert 法律事務所の社長であるマローニー氏は、米国南東部・中西部の大手農場経営者の顧問弁護士であるほか、米国弁護士協会の農業関係委員会の委員長を務めています。また、米国弁護士協会とアラバマ州弁護士協会、アラバマ州法律協会の会員です。

地元ジケーターでも熱心に活動し、自身が所属する教会の財務委員長と地元カトリック学校理事長のほか、Community Foundation of Greater Decatur 会長、Morgan County Meals on Wheels 会長、United Way of Morgan County 理事、Decatur-Morgan County 商工会議所の所長を務めています。

1980年にロータリークラブ入会し、以来、RI理事、財団管理委員と副管理委員長、ジョナサン・マジアベ2003-04年度会長のエイドを務めました。また、規定審議会の議長と副議長、運営議事手続きの専門家、研修者のほか、2004年大阪国際大会委員会のアドバイザー、2014年シドニー国際大会の委員長も務めました。

ガバナーとなる前には、研究グループ交換のリーダーとしてナイジェリアに赴いた経験もあります。

ロータリー財団関連では、未来の夢委員長、ロータリー財団地域コーディネーター、財団研修セミナーのモデレーター、恒久基金米国アドバイザー、平和センター委員、WASH(学校での水・衛生)委員会のアドバイザーを歴任しました。

同じ法律事務所の弁護士であり、ジケーター・ロータリークラブの元会長でもあるガイ夫人とともに、ポール・ハリス・フェロー、メジャードナー、遺贈友の会会員となっています。



# ガバナー補佐紹介



## IM 第1組 田中 隆弥 [池田くれはRC]

(たなか たかや)

**生年月日** 1962年9月8日(56歳)

**職 業** 有限会社KTM 代表取締役

**ロータリー歴** 2005年 入会

2007~08年	地区幹事・地区大会幹事	2013~14年	副会長	2017~18年	地区米山奨学委員長
2008~09年	幹事	2014~15年	会長	2018~19年	会長
2011~12年	副会長	2016~17年	幹事		
2012~13年	IM実行委員長	2017~18年	副会長		

マルチプル・ポール・ハリス・フェロー、ベネファクター、米山功労者(メジャードナー)

前年度にIMが再編され、今年度が2年目となります。第1組は、7クラブ(会員数約200名)に第5組から8クラブ(会員数約500名)が合流し、15クラブとなりました。

前年度は、郊外のクラブと市内のクラブの環境や文化の違いを感じながらガバナー補佐エレクトとして、青山快玄ガバナー補佐の指導の下、各クラブ2度ずつ訪問し勉強させて頂きました。

今年度は、四宮孝郎ガバナーの方針の下、青山ガバナー補佐の実行された多くの手法を踏襲して第1組内の15クラブが活性化するよう尽力したいと思います。よろしくお願ひ申し上げます。



## IM 第2組 古城 紀雄 [千里RC]

(ふるしろ のりお)

**生年月日** 1944年7月12日(74歳)

**職 業** 国際教育

**ロータリー歴** 2008年 入会

2011~12年	幹事
2015~16年	ロータリー米山記念奨学会学務・学友小委員会委員
2016~17年	地区米山奨学委員会委員長
2017~18年	ロータリー米山記念奨学会選考・学務小委員会委員
2017~18年	会長

マルチプル・ポール・ハリス・フェロー、ベネファクター、米山功労者(マルチプル)

まずはRI会長、四宮ガバナーの方針が具体的に結実してゆきますように微力を尽くさせてもらいます。

加えて、IM再編というチャレンジが前年ガバナー・ガバナー補佐の方々等の配慮溢れる適切な動きで順調に根付きつつあることに鑑み、松尾前ガバナー補佐のそんな動きを踏襲し、第2組15クラブのロータリアンがさらに仲良くなり連帯の絆が深まるようお手伝いして行きたいと念じています。よろしくお願ひ申し上げます。

## IM 第3組 福田 治夫 [守ロイブニングRC]

(ふくだ はるお)



**生年月日** 1954年1月8日(65歳)

**職 業** 株式会社 福田幸 代表取締役

**ロータリー歴** 2000年 入会 (チャーターメンバー)

2010～11年 幹事

2016～17年 幹事

2013～14年 会長

2017～18年 地区ロータリー学友委員会副委員長

2015～16年 地区米山奨学委員会委員長

マルチプル・ポール・ハリス・フェロー、ベネファクター、米山功労者(メジャードナー)、  
ロータリー財団メジャードナー

丹羽一郎ガバナー補佐並びに前年度各クラブ会長、幹事の皆様が築かれた新しいIMを引き継いだ今、重責の感があります。IM第3組がさらなる「より魅力ある・より元気あるIM」に成るように微力ながら努力をして参りますので、皆様のご協力をお願いします。

また、各クラブがRIテーマ「ロータリーは世界をつなぐ」、四宮ガバナーテーマ「Stand By You ～あなたと共に～」に即した奉仕活動が行えるように、情報提供・連絡・協力して参りますので何卒よろしくをお願いします。

## IM 第4組 加茂 次也 [東大阪RC]

(かも つぐや)



**生年月日** 1954年7月19日(64歳)

**職 業** 株式会社 南加茂 代表取締役

**ロータリー歴** 2002年 入会

2012～13年 幹事

2017～18年 会長

2017～19年 地区クラブ奉仕 拡大増強委員会副委員長

マルチプル・ポール・ハリス・フェロー、ベネファクター、米山功労者(マルチプル)

昨年度新編成となったIM第4組14クラブを各クラブのご理解と鈴木慶一ガバナー補佐のお力により纏めて頂きました。新編成2年目13クラブのガバナー補佐として力不足ではありますが、四宮ガバナーの御意向を各クラブにお伝えし、また各クラブの相互交流と理解がより促進し、クラブ活動が活発になるお手伝いができるよう誠心誠意努力する所存ですので、何卒お力添え賜りますようお願い申し上げます。

## IM 第5組 木越 正司 [大阪西RC]

(きごし しょうじ)



**生年月日** 1946年8月8日(72歳)

**職 業** 株式会社相建エンジニアリング 代表取締役

**ロータリー歴** 2001年 入会

2005～06年	幹事	2012～13年	地区職業奉仕委員長
2010～11年	職業奉仕委員長	2013～14年	副会長
2011～12年	国際奉仕委員長	2015～16年	会長
2012～13年	災害復興特別委員長	2015～18年	地区研修委員

マルチプル・ポール・ハリス・フェロー、米山功労者(マルチプル)

IMの再編が行われて2年目IM5組12クラブのガバナー補佐を担当させていただきます。ガバナー補佐はクラブと地区とのパイプ役のみならず、いかに各クラブにおけるニーズに答えられるかが問われていると考えます。また、今年度はロータリーデー、フレッシュロータリアンの交流、会長・幹事会を通じ青少年を中心とした奉仕活動を中心にクラブ間の連携を図っていきたいと思います。

四宮ガバナーの地区方針を基本に新たな風を各クラブに吹き込みたいと考えていますので、皆様の絶大なご協力をお願い申し上げます。

## IM 第6組 北村 讓 [大阪中之島RC]

(きたむら ゆずる)



**生年月日** 1948年5月5日(71歳)

**職 業** 株式会社アークエース 代表取締役社長

**ロータリー歴** 1991年 入会 (大阪城東RC)

1994年～95年	幹事(大阪城東RC)	2011年～12年	会長
2004年 6月	大阪中之島RC 入会	2012年～13年	地区大会実行委員長
2007年～08年	地区ロータリー財団情報・増進委員長	2017年～18年	地区職業奉仕委員長

マルチプル・ポール・ハリス・フェロー、ベネファクター、米山功労者(マルチプル)

ぼんやりした平和ではなく、うるわしい平和を築こうとの「令和元年」にスタートした四宮ガバナーのもと、ガバナー補佐の一員としてロータリー活動が出来ますのは、大変光栄であり身の引き締まる思いです。

ロータリーの基本理念を念頭に、RIテーマ「ROTARY CONNECTS THE WORLD」と地区スローガン「Stand by You」の思い、“常に相手の目線に立ったロータリーの奉仕活動”と“新会員と共に”を胸に、各クラブの皆様のお役に立てる様に精一杯頑張ります。宜しくお願いします。

2019-20年度

# 国際ロータリー第2660地区 地区予算

## 地区運営資金

### 【収入の部】

(単位：円)

科目	18-19年度	19-20年度	増減
1. 地区資金	34,933,000	36,500,000	1,567,000
2. RI助成金	1,680,536	1,472,350	-208,186
3. 人件費分担金	3,000,000	3,000,000	0
4. ガバナー月信広告収入	0	0	0
5. 受取利息	0	0	0
6. 雑収入	900,000	1,027,650	127,650
収入合計	40,513,536	42,000,000	1,486,464
会員一人当たりの負担額	9,650	10,000	3,650名(30増)

### 【支出の部】

(単位：円)

科目	18-19年度	19-20年度	増減
<b>A. 負担金</b>			
1. ガバナー会	724,000	730,000	6,000
2. ロータリー文庫	1,086,000	1,095,000	9,000
3. 平和奨学生支援協力金	54,300	54,750	450
小計	1,864,300	1,879,750	15,450
<b>B. 会議費</b>			
1. PETS・地区チーム研修セミナー	1,400,000	1,400,000	0
2. 合同地区委員会	500,000	0	-500,000
3. 財団セミナー	0	0	0
4. DG・PG・GE会議	0	0	0
5. G補佐・地区幹事会	20,000	20,000	0
6. GE国際協議会	730,000	730,000	0
7. 予備費	50,000	50,000	0
小計	2,700,000	2,200,000	-500,000
<b>C. ガバナー関係費</b>			
1. ガバナー事務所経費*	32,980,000	34,800,250	1,820,250
2. ガバナー月信費	2,700,000	3,000,000	300,000
3. ガバナー補佐経費	50,000	20,000	-30,000
4. 直前DG記念品	100,000	100,000	0
小計	35,830,000	37,920,250	2,090,250
<b>D. 地区基金への繰入金</b>	0	0	0
<b>E. 総予備費</b>	119,236	1,200,000	1,080,764
支出合計	40,513,536	43,200,000	2,686,464
収支差額	0	-1,200,000	-1,200,000
前年度繰越金	21,249,479	21,249,479	0
次年度繰越金	21,249,479	20,049,479	-1,200,000

(注)2018-19年度の前期繰越金は2017-18年度の決算繰越金としておりますので、2018-19年度予算の数値とは差額が生じています。

\* 次ページに内訳を掲載。

## ガバナー事務所経費内訳

(単位：円)

科 目	18-19 年度	19-20 年度	増 減
1. 家賃・光熱費	4,350,000	4,500,000	150,000
2. 給料・手当	19,550,000	20,600,000	1,050,000
3. 厚生費	3,300,000	2,650,000	-650,000
4. コンピューター関係費用	680,000	1,000,000	320,000
5. DG・GE交通会合費	1,000,000	1,000,000	0
6. 印刷費	1,400,000	1,400,000	0
7. 交通通信費	1,200,000	2,000,000	800,000
8. 文献費	100,000	100,000	0
9. 事務用品費	600,000	600,000	0
10. 什器備品費	200,000	200,000	0
11. 雑 費	500,000	500,000	0
12. 予備費	100,000	250,250	150,250
合 計	32,980,000	34,800,250	1,820,250

## 地区活動資金

### 【収入の部】

(単位：円)

科 目	18-19 年度	19-20 年度	増 減
1. 地区資金	26,607,000	25,550,000	-1,057,000
2. 地区活動資金戻入	0	0	0
3. RI規定審議会派遣積立金戻入	0	0	0
4. その他	0	0	0
収入合計	26,607,000	25,550,000	-1,057,000
会員一人当たりの負担額	7,350	7,000	3,650名(30増)

### 【支出の部】

(単位：円)

科 目	18-19 年度	19-20 年度	増 減
<b>A. 地区委員会活動費</b>			
1. DG指名(委)	5,000	5,000	0
2. 意義ある奉仕賞(委)	5,000	5,000	0
3. クラブ奉仕部門			
クラブ奉仕・拡大増強(委)	300,000	300,000	0
公共イメージ向上(委)	1,320,000	1,100,000	-220,000
4. 職業奉仕部門			
職業奉仕(委)	160,000	150,000	-10,000
5. 社会奉仕部門			
社会奉仕(委)	150,000	300,000	150,000
6. 青少年奉仕部門			
青少年奉仕統括委員会	250,000	250,000	0
RYLA(委)	4,570,000	4,000,000	-570,000
ローターアクト(委)	3,720,000	3,815,000	95,000
インターアクト(委)	2,880,000	4,838,000	1,958,000
青少年交換(委)	4,800,000	5,330,000	530,000
7. 国際奉仕部門			
国際奉仕(委)	250,000	250,000	0
8. ローター財団部門			
ロータリー財団(委)	780,000	700,000	-80,000
奨学金・平和フェローシップ小委員会	0	0	0
資金推進小委員会	0	0	0
ポリオプラス小委員会	0	0	0
資金管理小委員会	0	0	0
補助金小委員会	0	0	0
9. 米山奨学部門			
米山奨学(委)	320,000	860,000	540,000
10. 学友委員会	10,000	10,000	0
11. 危機管理委員会	100,000	100,000	0
12. 研修委員会	0	200,000	200,000
13. 100周年・万博企画検討委員会	0	100,000	100,000
14. 災害支援プロジェクト	0	0	0
15. RI規定審議会派遣積立金	210,000	300,000	90,000
16. RIJYEM維持協力金	724,000	730,000	6,000
17. 危機管理積立金	0	0	0
18. 予備費	53,000	108,000	55,000
小 計	20,607,000	23,451,000	2,844,000
B. RI会長DG協調事業費	2,000,000	1,500,000	-500,000
C. 賠償責任保険	300,000	300,000	0
D. IMロータリーデー補助金	2,400,000	3,000,000	600,000
E. 研修委員会	200,000	0	-200,000
F. 地区基金への繰入金	0	0	0
G. 地区大会友愛の広場補助金	450,000	0	-450,000
H. 学友会活動補助金	200,000	400,000	200,000
I. 地区ロータリーデー開催費	450,000	0	-450,000
支出合計	26,607,000	28,651,000	2,044,000
収支差額	0	-3,101,000	-3,101,000
前年度繰越金	16,336,461	16,336,461	0
次年度繰越金	16,336,461	13,235,461	-3,101,000

(注)2018-19年度の前期繰越金は2017-18年度の決算繰越金としておりますので、2018-19年度予算の数値とは差額が生じています。

## 特別会計

### 1. 地区大会資金

#### 【収入の部】

(単位：円)

科 目	18-19 年度	19-20 年度	増 減
地区資金	18,100,000	18,250,000	150,000
地区大会会計戻入額	15,416,404	15,416,404	0
収入合計	33,516,404	33,666,404	150,000

#### 【支出の部】

(単位：円)

科 目	18-19 年度	19-20 年度	増 減
地区大会会計繰入額	33,516,404	33,666,404	150,000
支出合計	33,516,404	33,666,404	150,000
収入差額	0	0	0
前年度繰越金	15,416,404	15,416,404	0
次年度繰越金	15,416,404	15,416,404	0

(注)2018-19年度の前期繰越金は2017-18年度の決算繰越金としておりますので、2018-19年度予算の数値とは差額が生じています。

### 2. 米山奨学生活動費

#### 【収入の部】

(単位：円)

科 目	18-19 年度	19-20 年度	増 減
(財)米山記念奨学会より	2,800,000	2,800,000	0
選考試験補助金	0	0	0
カウンセラー研修会補助金	0	0	0
レクリエーション登録料	0	0	0
米山奨学歓送会登録料	0	0	0
オリエンテーション登録費	0	0	0
学校説明会補助費	0	0	0
海外応募者補助費	0	0	0
米山奨学会からの補填	0	0	0
地区活動資金からの補填	0	0	0
受取利息	0	0	0
収入合計	2,800,000	2,800,000	0

#### 【支出の部】

(単位：円)

科 目	18-19 年度	19-20 年度	増 減
レクリエーション	2,800,000	2,800,000	0
選考会	0	0	0
歓送会	0	0	0
オリエンテーション	0	0	0
ホームカミング	0	0	0
米山奨学会学友会支援	0	0	0
米山委員長会議	0	0	0
スピーチコンテスト	0	0	0
海外応募者補助費	0	0	0
地区大会	0	0	0
支出合計	2,800,000	2,800,000	0
収入差額	0	0	0
前年度繰越金	0	0	0
次年度繰越金	0	0	0

### 3. RI規定審議会派遣積立金

#### 【収入の部・支出の部】

(単位：円)

科 目	18-19 年度	19-20 年度	増 減
前年度繰越金	709,254	919,254	210,000
地区活動資金積立金	210,000	300,000	90,000
地区活動資金繰入	0	0	0
派遣費用補助	0	0	0
規定審議会報告会	0	0	0
次年度繰越金	919,254	1,219,254	300,000

(注)2018-19年度の前期繰越金は2017-18年度の決算繰越金としていますので、2018-19年度予算の数値とは差額が生じています。

### 4. 危機管理積立金

#### 【収入の部・支出の部】

(単位：円)

科 目	18-19 年度	19-20 年度	増 減
前年度繰越金	20,000,000	20,000,000	0
地区活動資金繰入	0	0	0
危機対応支出額	0	0	0
次年度繰越金	20,000,000	20,000,000	0

(注)2018-19年度の前期繰越金は2017-18年度の決算繰越金としていますので、2018-19年度予算の数値とは差額が生じています。

### 5. 地区基金

#### 【収入の部・支出の部】

(単位：円)

科 目	18-19 年度	19-20 年度	増 減
前年度繰越金	30,000,000	30,000,000	0
受取利息	0	0	0
地区運営・活動資金積立	0	0	0
次年度繰越金	30,000,000	30,000,000	0

(注)2018-19年度の前期繰越金は2017-18年度の決算繰越金としていますので、2018-19年度予算の数値とは差額が生じています。



# ロータリー特別月間

8月	会員増強・新クラブ結成推進月間	1月	職業奉仕月間
9月	基本的教育と識字率向上月間／ ロータリーの友月間	2月	平和と紛争予防／紛争解決月間
		3月	水と衛生月間
10月	経済と地域社会の発展月間／米山月間	4月	母子の健康月間
11月	ロータリー財団月間	5月	青少年奉仕月間
12月	疾病予防と治療月間	6月	ロータリー親睦活動月間

## RI第2660地区 年間カレンダー

2019年7月～2020年6月		
7月13日(土)	第3ゾーン戦略計画推進セミナー	ホテルグランヴィア大阪
7月21日(日)	ローターアクト第1回地区献血	大阪府内5箇所
7月27日(土)	クラブ社会奉仕・国際奉仕合同委員長会議	大阪社会福祉指導センター
8月 2日(金)～ 6日(火)	インターアクト海外研修	バンコク(タイ)
8月24日(土)	クラブ職業奉仕委員長会議	大阪科学技術センター
8月24日(土)	青少年交換帰国報告会・来日生歓迎会	シティプラザ大阪
8月31日(土)	クラブ青少年奉仕合同委員長会議	大阪YMCA会館
9月14日(土)	地区ロータリー財団セミナー	大阪YMCA会館
9月21日(土)	クラブ米山奨学委員長・カウンセラー研修会	サニーストンホテル
10月12日(土)	地区公共イメージ向上セミナー	大阪YMCA会館
11月 2日(土)～ 4日(月)	秋のRYLAセミナー(ホスト:大阪南RC)	サントリー箕面トレーニングセンター
11月10日(日)	インターアクト年次大会	四天王寺高等学校・中学校
11月10日(日)	学友会総会(秋)	ヴィアーレ大阪
12月13日(金)	地区大会・地区大会晩餐会	リーガロイヤルホテル
12月14日(土)	地区大会本会議	大阪国際会議場
1月19日(日)～25日(土)	国際協議会(2020-2021年度)	サンディエゴ(アメリカ)
2月15日(土)	2020-21年度のための地区チーム研修セミナー	追手門大学 茨木キャンパス
2月16日(日)	ローターアクト第2回地区献血	大阪府内5箇所
2月29日(土)	地区ロータリー財団補助金管理セミナー	追手門学院 大手前ホール
3月 7日(土)	2020-21年度のためのPETS(会長エレクト研修セミナー)	立命館大学 茨木キャンパス
3月14日(土)	IM第3組ロータリーデー(ホスト:守ロイブニングRC)	エナジーホール
3月21日(土)	IM第1組ロータリーデー(ホスト:大阪北梅田RC)	未定
3月28日(土)	IM第2組ロータリーデー(ホスト:摂津RC)	未定
4月18日(土)	2020-21年度のための地区研修・協議会	追手門大学 茨木キャンパス
5月 2日(土)～ 4日(月・祝)	春のRYLAセミナー(ホスト:大阪城南RC)	大阪府立青少年海洋センター
5月 9日(土)	IM第6組ロータリーデー(ホスト:大阪中之島RC)	未定
5月17日(日)	ローターアクト年次大会	未定
5月23日(土)	IM第5組ロータリーデー(ホスト:大阪フレンドRC)	未定
5月30日(土)	IM第4組ロータリーデー(ホスト:大阪ネクストRC)	太閤園
5月31日(日)	学友会総会(春)	ヴィアーレ大阪
6月 6日(土)～10日(水)	国際大会	ホノルル(アメリカ)
未定	ローターアクト海外研修	高雄(台湾)

ロータリー青少年交換プログラム  
2019-2020年度(2020-2021年度派遣)

【派遣学生】 【ホストファミリー】 募集要項・申込書

国際ロータリー第2660地区では、2020-2021年度派遣の青少年交換学生を下記の要領で募集いたします。各クラブにおかれましては、このプログラムの次世代を担う青少年の育成という趣旨と目的をご理解いただきまして、ぜひご参加をお願いいたします。

広い視野と自立心…新たな国際人が生まれています

● 2020-2021年度 派遣学生募集について

【交換内容】 各々の派遣先のご家庭でホームステイをし、現地の高等学校に通学します。現地の言葉を学び、人々と交流し、その文化や習慣、歴史を学ぶと共に、日本の文化や伝統、国情を伝え、青少年大使としての国際理解と親善に努めます。

【主な交換相手国】 アメリカ、カナダ、フランス、フィンランド、ブラジル、オーストラリア、スイス、スウェーデン、台湾、ポーランド等

【募集人数】 5名程度（応募多数の場合選考）

【費用】 プログラム参加費(¥100,000)、派遣先までの往復旅費、保険料、現地での諸雑費は本人(保護者)の負担とします。

【応募方法】 スポンサークラブを通じて地区青少年交換委員会またはガバナー事務所にお申込みください。

◆ 交換期間 ◆ 2020年8月出発、約1年間

【応募期限】 2019年8月31日 (土) ※期限を厳守願います。  
※応募多数の場合は、選考となります。

● ホストファミリー募集（長期、短期）について

外国学生をご家庭に受け入れ、家族ぐるみで国際交流をしてみようというご希望がございましたら、長期、短期を問わず、地区青少年交換委員会又は地区事務局まで、ご連絡下さい。

日本文化体験 ▲



詳細は裏面をご覧ください ▶▶▶

【青少年交換プログラム】は、1920年代にヨーロッパでロータリアンの子供同士を交換し、互いにホームステイさせあい、我が子のように育ててみようという試みに端を発しています。子どもたちは異国という厳しい環境の中、好意に溢れたロータリアンの庇護のもとで、異文化にふれあい、生活することで互いの立場や違いを認め、尊重する真の国際人として成長していきます。そしてこのプログラムは、次世代の青少年の育成という有意義な奉仕活動として認められ、1972年にRIの定める正式プログラムとなりました。近年、世界中で年間7,000人の16歳から18歳の高校生が参加しています。こうしたプログラムの成り立ちから、青少年交換プログラムのみ、ロータリアンの子弟参加が認められています。また、ロータリアンの子弟のみならず、関係者の子弟、または来日学生達がお世話になった高等学校からの推薦などにより応募できます。

# ロータリー青少年交換プログラム 募集要項・申込方法

## ● 2020-2021年度 派遣学生募集要項

### 1 主な交換相手国

アメリカ、カナダ、フランス、フィンランド、ブラジル、オーストラリア、スイス、スウェーデン、台湾、ポーランドなど

### 2 交換期間と募集人数

- 2020年8月に出発し、期間は約1年間
- 採用及び派遣先は青少年交換委員会において決定します。  
募集人数は、5名程度（応募多数の場合は、1次は書類選考、2次は面接、筆記テストなどの選考となります。）

### 3 交換内容

各々の派遣先のご家庭でホームステイをし、現地の高等学校に通学します。現地の言葉を学び、人々と交流し、その文化や習慣、歴史を学ぶと共に、日本の文化や伝統、国情を伝え、青少年大使としての国際理解と親善に努めます。

### 4 費用

プログラム参加費(¥100,000)、派遣先までの往復旅費、保険料、現地での諸雑費は本人(保護者)の負担とします。  
現地での生活費、教育費(高校)の全額及び少々の小遣いは、ホストロータリークラブが負担します。

### 5 応募資格

- 1) 出発時、16~18歳の高校生であること。
- 2) 健康で礼儀正しく、水準以上の学力を持ち、外国語の習得に意欲的な学生であること。  
学業成績は、学年で上位1/3以内の者。(在学高校により差があるので、相談に応じます。)
- 3) 異文化、異なる環境で1年間過ごすことができる積極性と適応力を備えていること。
- 4) 学校長の推薦と、1年間の派遣先での修学許可が得られる学生であること。  
(派遣中における現在の学校での単位取得等に関しましては、各学校とご相談下さい。また、派遣相手国での学校の単位は基本的には取得できません)

### 6 応募期限 **2019年8月31日(土)** ※期限厳守願います。

### 7 来日学生の受入

原則として、派遣学生を推薦したロータリークラブは、カウンセラーを選んでもらい、交換相手国より来日学生を受け入れなければなりません。  
また、スポンサークラブは、受け入れ期間中のホームステイ先であるホストファミリーの確保をお願いいたします。

スポンサークラブには地区より年間幾らかの支援金を供給します。  
(派遣人数・地区予算により変動します。)  
2018-2019年度 40万円 2019-2020年度 60万円(予定)  
2020-2021年度(予算未定)

### 8 短期交換プログラム

1年間の長期交換のほかに、夏休みなどに数週間ずつ交換する短期交換プログラムもあります。

### 9 スポンサークラブへのお願い

「青少年交換要覧」<http://riiyc.org/document/yectebiki.pdf> を参照下さい。また、地区委員会で開催するオリエンテーションに必ずご出席下さい。クラブの内外で、来日学生のホームステイ先であるホストファミリーの確保をお願いいたします。



派遣学生の高校での様子

## ● ホストファミリー募集要項 (長期、短期)

ホストファミリーの対象としては、国際理解の増進にご関心があり、趣旨をご理解いただける、ロータリークラブメンバー、関係者の内外問わず、ご関心のあるご家庭に広く呼びかけています。外国学生をご家庭に受入れ、家族ぐるみで国際交流をしてみようというご希望がございましたら、長期、短期を問わず、地区青少年交換委員会又は地区事務局まで、ご連絡下さい。

とくに、派遣プログラム参加学生が海外でのホームステイを体験する前に、年間又は短期プログラムで来日する外国学生を受入れ、家族ぐるみの国際交流をすることは、確実に参加学生の良い異文化体験につながりますので強くお勧めしています。

● どうぞお気軽にガバナー事務所までお問合せください。

### ホストファミリーの基準

- 1) 外国学生を受入れようという心をお持ちで、留学生のためにベッド(必ずしも個室でなくてよい)と3度の食事を無償で提供して下さること。
- 2) 留学生に日本の家庭生活を体験させてあげられる条件が整っていること。(両親共働きのご家庭でも差し支えない)
- 3) プログラムの趣旨を理解し、受入期間中、留学生・ホストファミリーに対する、青少年交換委員会からの連絡・助言を受入れて下さること。
- 4) ホストファミリー予定者には、事前に、青少年交換委員による家庭訪問・インタビューなどを行わせていただきます。

## 申込方法

- 1) 応募希望者は、地域のロータリークラブを通じてガバナー事務所に応募用紙一式をご請求下さい。  
(重要) 派遣は地域のロータリークラブが奉仕活動として行いますので、必ずロータリークラブの推薦が必要です。
- 2) 応募用紙に必要事項を記入し、(1) 学校長の署名・捺印 (2) ロータリークラブの会長・幹事の署名・捺印の上、成績証明書を添えて、下記住所までお送り下さい。 ■ 応募期限：2019年8月31日(土)

〒541-0052 大阪市中央区安土町1-5-11 トヤマビル東館6F  
国際ロータリー第2660地区ガバナー事務所 青少年交換委員会 宛  
Tel: 06-6264-2660 Fax: 06-6264-2661  
Email: gov@ri2660.gr.jp

応募要項・応募用紙は、ロータリークラブのホームページ (<http://www.ri2660.gr.jp>) にも掲載しております。

【個人情報の取り扱い】 お申込の際にご記入いただいた情報は、当ロータリー青少年交換プログラム以外の目的には使用致しません。

# 2018-19年度 国際ロータリー 第2660地区 MY ROTARY 登録状況 [2019年6月度]

	クラブ名	会員数	登録人数	%
I M 第1組	池田	30	28	93.3%
	池田くれは	32	32	100.0%
	箕面	29	20	69.0%
	箕面千里中央	22	8	36.4%
	大阪水都	44	28	63.6%
	大阪中央	48	45	93.8%
	大阪北梅田	60	31	51.7%
	大阪北	189	124	65.6%
	大阪大淀	41	23	56.1%
	大阪そねざき	32	14	43.8%
	大阪梅田	36	20	55.6%
	大阪梅田東	33	27	81.8%
	豊中	37	28	75.7%
	豊中千里	37	21	56.8%
	豊中南	22	13	59.1%
	合計	692	462	66.8%

	クラブ名	会員数	登録人数	%
I M 第4組	東大阪	75	58	77.3%
	東大阪東	65	43	66.2%
	東大阪西	30	6	20.0%
	東大阪中央	18	17	94.4%
	東大阪みどり	22	7	31.8%
	大阪柏原	27	11	40.7%
	大阪御堂筋本町	47	23	48.9%
	大阪難波	58	29	50.0%
	大阪なにわ	14	3	21.4%
	大阪ネクスト	25	16	64.0%
	大阪南	180	149	82.8%
	八尾	62	46	74.2%
	八尾中央	11	8	72.7%
	八尾東	27	6	22.2%
	合計	661	422	63.8%

	クラブ名	会員数	登録人数	%
I M 第2組	茨木	30	24	80.0%
	茨木東	37	11	29.7%
	茨木西	30	27	90.0%
	大阪東淀ちゃやまち	24	8	33.3%
	大阪淀川	26	7	26.9%
	千里	31	18	58.1%
	千里メイプル	20	13	65.0%
	摂津	33	10	30.3%
	新大阪	34	28	82.4%
	吹田	61	56	91.8%
	吹田江坂	29	24	82.8%
	吹田西	49	49	100.0%
	高槻	50	40	80.0%
	高槻東	39	37	94.9%
	高槻西	17	15	88.2%
合計	510	367	72.0%	

	クラブ名	会員数	登録人数	%
I M 第5組	大阪堂島	41	32	78.0%
	大阪フレンド	25	14	56.0%
	大阪みおつくし	14	6	42.9%
	大阪西北	39	21	53.8%
	大阪リバーサイド	34	34	100.0%
	大阪船場	35	24	68.6%
	大阪心齋橋	39	26	66.7%
	大阪西南	113	75	66.4%
	大阪ユニバーサルシティ	38	31	81.6%
	大阪アーバン	28	27	96.4%
	大阪うつぼ	36	30	83.3%
	大阪西	103	56	54.4%
	合計	545	376	69.0%

	クラブ名	会員数	登録人数	%
I M 第3組	大東	39	26	66.7%
	大東中央	22	6	27.3%
	枚方	49	19	38.8%
	門真	31	14	45.2%
	交野	35	14	40.0%
	香里園	16	12	75.0%
	くずは	85	84	98.8%
	守口	42	14	33.3%
	守口イブニング	24	2	8.3%
	寝屋川	39	7	17.9%
	大阪東	126	94	74.6%
	大阪城東	37	19	51.4%
	大阪城北	60	35	58.3%
	大阪鶴見	33	25	75.8%
	合計	638	371	58.2%

	クラブ名	会員数	登録人数	%
I M 第6組	大阪	263	64	24.3%
	大阪イブニング	15	11	73.3%
	大阪平野	48	42	87.5%
	大阪城南	51	51	100.0%
	大阪中之島	35	33	94.3%
	大阪大手前	27	11	40.7%
	大阪咲洲	18	18	100.0%
	大阪東南	37	27	73.0%
	大阪天満橋	49	29	59.2%
	大阪天王寺	50	25	50.0%
	大阪帝塚山	44	25	56.8%
合計	637	336	52.7%	

	会員数	登録人数	%
2019年 6月 2日	3683	2334	63.4%



2019年7月から、第1地域ロータリーコーディネーターを拝することになりました菅原裕典です。

まずはコーディネーター補佐の3名をご紹介します。

浅水 尚伸様(国際ロータリー第2770地区 2016-17年度ガバナー)

田中 久夫様(国際ロータリー第2840地区 2017-18年度ガバナー)

佐々木 千佳子様(国際ロータリー第2830地区 2017-18年度ガバナー)

それぞれの地区またはIMで開催するセミナーなどの予定があれば、戦略計画・会員増強・元気なクラブづくり等々、幅広いテーマでの講師として馳せ参じる所存です。是非とも、お声がけ下さい。第1ゾーンは14地区ありますので、RC・ARCが手分けをしてお伺いいたします。地区の情報や各地区で活躍されているロータリアン・実績のあるクラブ紹介などを我々ロータリーコーディネーターがどんどん発信して参りますので、この4名を皆さまが最大限にご活用頂けたら幸甚です。

先日、あるクラブの例会で体験した事をご紹介します。そのクラブの会員数は60名弱で、クラブ例会(夜例会)が終了した後、新入会員の歓迎会が開催されておりました。任意の21名が参加されていて、新入会員の年齢は30歳と若い方でしたが、歓迎会に参加していた方の年齢は私より1歳年上の60歳の年長者の方でした。ロータリーは年を重ねた方が多いと言われていますが、私がこの時感じたことは、世代ごとの会員増強にしっかりと取り組んでいるという光景でした。

手放しで素晴らしいと言いたいところですが、実はこれが当たり前のことでもあります。ロータリーは年齢のことだけではなく、女性会員が少ない、会員増強が難しいなど、とかくイメージが先行しがちですが、純粋に入会させたい人物がいれば年齢や性別でなく、入会いただくまであきらめない積極的な取り組みが必要と感じました。できない理由を述べるのではなく、できる理由を皆さんで考えましょう。それこそがロータリーではありませんか。

最後にRCの役割として、各クラブのMy ROTARYへの登録を100%とすることを目標とし、それをサポートして参ります。これからのロータリーには、ICTの活用やネットワークの広がりが必要不可欠です。My ROTARYは世界のロータリーの情報をリアルタイムで確認することができる唯一無二の優れたツールです。是非、My ROTARYへ登録をお願い致します。

第1地域ロータリーコーディネーター 菅原 裕典

## 公共イメージ、広報と増強にもターゲット的な視点を

ロータリーの認知度を深め、公共イメージを向上させ、会員増強につなげようと各地区、クラブ、個々のロータリアンが努力しています。しかしながら、なかなか増強に結びついていないのが現状です。特に若年層の勧誘に苦しんでいるクラブが多いのではないのでしょうか？

私の所属するクラブも同様です。若年層の入会対象者を勧誘しても、年会費が高い、昼の例会には仕事で出られない、例会が毎週では無理だ等々の理由で断られます。そこで2013年規定審議会で採択された「衛星クラブ」を設立しました。例会場、年会費、例会日、時間等親クラブと異なっても構わない。衛星クラブの会員は、親クラブの会員でもあるロータリアンである。設立時に8名の会員を要するが、人数に上限はない。会員の在籍年数に年限はない。

そこで年会費は親クラブの1/3、例会は昼、月2回例会の衛星クラブが9名で設立され、その後11名となり、77名の親クラブは88名のクラブとなりました。増えた2名は、我々が勧誘しても首を縦に振らなかった対象者が、衛星クラブ会員となったメンバーが誘うと、いとも簡単に入会しました。我々の勧誘は、いかに正確に、平易にロータリーを説明しても、彼らにはハードルの高いものと映ったそうです。

昨年北海道は胆振東部地震のため、全道がブラックアウト、停電の被害を受けました。その為クラブ事業として、市内全中学に発電機を寄贈しました。30歳代の彼らはPTA役員をしています。その彼らが寄贈時各校で、教職員を含めたPTAの皆さんにこのような行動をするロータリーを説明しました。我々が説明するよりも身近にロータリーを認識してもらえたようです。

入会対象者に最適な勧誘者、広報対象者にふさわしい説明者。広告にマス広告とターゲット広告があるように、公共イメージ、広報にも、また増強にもマスとターゲットが必要ではないのでしょうか？対象に沿ったアプローチの仕方を、知恵を絞りながら模索する、そのような時代にいると思います。

第1地域ロータリー公共イメージコーディネーター補佐 嗟峨 義輝

# 主要報告書

報告事項	期 日	報 告 先
1. 半期報告	7月1日 1月1日	R I 米国本部からEメールで届く請求書に従って送金
2. クラブ会員数及び出席率等報告	翌月15日午前中までに必着	ガバナー事務所
3. 物故者報告用紙	その都度	ガバナー事務所
4. クラブ細則の変更	その都度	ガバナー事務所
5. 地区大会提出・信任状証明書	2019年10月31日	直前の半期人頭分担金支払時会員数25名毎に1名 またはその端数13名以上の場合はさらに1名を選ぶ。 (RI細則16.050.1)
6. 新入会員、退会者、会員の住所 または種類の変更	その都度	R I にウェブサイトを通してMy Rotaryから報告
7. クラブ会長、幹事、例会場、日時、 事務所等の変更届	その都度	①国際ロータリー日本事務局 ②ガバナー事務所 ③ロータリーの友事務所
8. RI文献購入申込 各RC常備の注文用紙にて	その都度	国際ロータリー日本事務局
9. 次年度クラブ会長・幹事報告 (公式名簿・記載資料)	クラブ役員が決定次第	R I にウェブサイトを通してMy Rotaryから報告
10. 国際大会提出・信任状証明書 (会長・幹事のサインが必要)	4月	国際大会出席者の代議員またはその代理者(ガバナーエレクト など)用紙はRIより直接各クラブにメール配信される。
11. 寄付の増進目標	随時	My Rotaryからクラブセントラルを通じて入力
12. 会員増強目標	随時	My Rotaryからクラブセントラルを通じて入力

# 報告書送付先及び送金先

国際ロータリー	Rotary International One Rotary Center, 1560 Sherman Avenue, Evanston, IL 60201-3698, U.S.A. TEL 1-847-866-3000 FAX 1-847-328-8554 または 1-847-328-8281
国際ロータリー 日本事務局	〒108-0073 東京都港区三田1-4-28 三田国際ビル24階 クラブ・地区支援室 TEL (03) 5439-5800 地区・クラブ関係のお問い合わせ 財 団 室 TEL (03) 5439-5805 ロータリー財団関係のお問い合わせ 経 理 室 TEL (03) 5439-5803 出納関係のお問い合わせ 資 料 室 TEL (03) 5439-5802 文献・資料の注文、お問い合わせ 各 室 共 通 FAX (03) 5439-0405
公益財団法人 ロータリー米山記念奨学会	〒105-0011 東京都港区芝公園 2-6-15 黒龍芝公園ビル3F TEL (03) 3434-8681 FAX (03) 3578-8281 (三井住友銀行 京橋支店 普通 0920373)
一般社団法人 ロータリーの友事務所	〒105-0011 東京都港区芝公園 2-6-15 黒龍芝公園ビル4F TEL (03) 3436-6651 FAX (03) 3436-5956 (三井住友銀行 浜松町支店 普通 7450015)
国際ロータリー 第2660地区	〒541-0052 大阪市中央区安土町 1-5-11 トヤマビル東館6階 TEL (06) 6264-2660 FAX (06) 6264-2661 (りそな銀行 大阪営業部 普通 1899551)
ロータリー文庫	〒105-0011 東京都港区芝公園 2-6-15 黒龍芝公園ビル3F TEL (03) 3433-6456 FAX (03) 3459-7506



# 主要送金

送 金	期 日	送 金 先																				
<b>1. 人頭分担金 1人当り半年分 (\$34.00)</b> 中途入会者の場合 比例人頭分担金として、次の半期が始まるまで 一ヶ月につき、\$34.00÷6 の金額	7月1日 1月1日	三井住友銀行 新宿通支店 普通 6733244 国際ロータリー日本事務局																				
<b>2. 規定審議会のための追加人頭分担金1人当り \$1.00</b>	7月1日																					
<b>3. 「The Rotarian」の購読料 半年分 \$12.00</b>	7月1日 1月1日																					
<b>4. ロータリー財団への寄付</b> 年次寄付：各クラブで目標金額を設定 恒久基金寄付：ベネファクター (恒久基金への寄付が初めて、 1,000ドルに達したとき一度のみの認証) 大口寄付：大口寄付者(累計寄付金1万ドル)	随 時	(公益財団法人ロータリー 日本財団への寄付) 三井住友銀行 赤羽支店 普通 3978101 公益財団法人 ロータリー日本財団  米ドル建の専用口座 (税制上の優遇措置対象外) 三井住友銀行 新宿通支店 普通 0100707 Rotary International																				
<b>5. 地区運営資金・地区活動資金・地区大会資金</b> <table border="1" style="width: 100%; border-collapse: collapse;"> <thead> <tr> <th></th> <th>前期分</th> <th>後期分</th> <th>合計(年間)</th> </tr> </thead> <tbody> <tr> <td>地区運営資金</td> <td>5,000円</td> <td>5,000円</td> <td>10,000円</td> </tr> <tr> <td>地区活動資金</td> <td>3,500円</td> <td>3,500円</td> <td>7,000円</td> </tr> <tr> <td>地区大会資金</td> <td>5,000円</td> <td>—</td> <td>5,000円</td> </tr> <tr> <td>計(一人当たり)</td> <td>13,500円</td> <td>8,500円</td> <td>22,000円</td> </tr> </tbody> </table> 中途入会者及び新クラブ設立の場合 7月2日より10月1日まで入会した会員に対し ¥9,250 1月2日より 4月1日まで入会した会員に対し ¥4,250		前期分	後期分	合計(年間)	地区運営資金	5,000円	5,000円	10,000円	地区活動資金	3,500円	3,500円	7,000円	地区大会資金	5,000円	—	5,000円	計(一人当たり)	13,500円	8,500円	22,000円	7月1日 1月1日  10月1日 4月1日	第2660地区会計
	前期分	後期分	合計(年間)																			
地区運営資金	5,000円	5,000円	10,000円																			
地区活動資金	3,500円	3,500円	7,000円																			
地区大会資金	5,000円	—	5,000円																			
計(一人当たり)	13,500円	8,500円	22,000円																			
<b>6. 財団法人ロータリー米山記念奨学会への寄付</b> 普通寄付金は1人当り各クラブの決定額の半分 特別寄付金は随時送金	7月1日 1月1日	ロータリー米山記念奨学会																				
<b>7. 「ロータリーの友」購読料 半期分 ¥1,296 (消費税含む)</b> (但し、中途入会者については雑誌を受け取った月より 月割1部¥216) ※請求書が「友」より各クラブへ送付されるので、確認してから振込のこと	7月1日 1月1日	ロータリーの友事務所																				



# IMOTリーダー 日程一覧表

組	開催年月日	ホストクラブ	所属クラブ	クラブ数	ガバナー補佐
1	2020年 3月21日(土)	大阪北梅田	池田、池田くれは、箕面 箕面千里中央、大阪水都 大阪中央、大阪北梅田 大阪北、大阪大淀 大阪そねざき、大阪梅田 大阪梅田東、豊中 豊中千里、豊中南	15	田中 隆弥 (池田くれは)
2	2020年 3月28日(土)	摂津	茨木、茨木東、茨木西 大阪東淀ちややまち 大阪淀川、千里 千里メイプル、摂津、新大阪 吹田、吹田江坂、吹田西 高槻、高槻東、高槻西	15	古城 紀雄 (千里)
3	2020年 3月14日(土)	守ロイブニング	大東、大東中央、枚方、門真 交野、香里園、くずは 守口、守ロイブニング 寝屋川、大阪東、大阪城東 大阪城北、大阪鶴見	14	福田 治夫 (守ロイブニング)
4	2020年 5月30日(土)	大阪ネクスト	東大阪、東大阪東、東大阪西 東大阪中央、東大阪みどり 大阪柏原、大阪御堂筋本町 大阪難波、大阪ネクスト、 大阪南、八尾、八尾中央、 八尾東	13	加茂 次也 (東大阪)
5	2020年 5月23日(土)	大阪フレンド	大阪堂島、大阪フレンド 大阪みおつくし、大阪西北 大阪リバーサイド、大阪船場 大阪心斎橋、大阪西南 大阪ユニバーサルシティ 大阪アーバン、大阪うつぼ 大阪西	12	木越 正司 (大阪西)
6	2020年 5月9日(土)	大阪中之島	大阪、大阪イブニング 大阪平野、大阪城南 大阪中之島、大阪大手前 大阪咲洲、大阪東南 大阪天満橋、大阪天王寺 大阪帝塚山	11	北村 讓 (大阪中之島)



# 2019-20年度 ガバナー公式訪問日程

日	2019年 7月	8月	9月	10月	11月	12月
1	月	木 大阪天満橋	日	火 大阪西北	金 八尾東	日
2	火	金 大阪城東	月 大阪船場	水 大阪咲洲	土	月
3	水	土	火 ▼大阪水都	木 ◆大阪平野 ★大阪イブニング	日	火
4	木	日	水 大阪フレンド	金 大阪ユニバーサルシティ	月	水
5	金	月 大阪東淀ちゃやまち	木 ◆茨木東 ★箕面	土	火 枚方	木
6	土	火	金	日	水 くずは	金
7	日	水	土	月	木 大阪難波	土
8	月	木 ◆門真 ★守口イブニング	日	火 吹田江坂	金	日
9	火	金 高槻東	月	水 ◆八尾 ★茨木西	土	月
10	水	土	火 大阪東南	木 ◆大阪御堂筋本町 ★東大阪みどり・東大阪西・東大阪中央	日	火
11	木	日	水 ◆豊中千里 ●大阪ネクスト	金 大阪城南	月	水
12	金	月	木 吹田	土	火 千里	木
13	土	火	金 大阪大手前	日	水 池田	金 ↑ 地区大会
14	日	水	土	月	木 交野	土 ↓
15	月	木	日	火 豊中	金 寝屋川	日
16	火 大阪南	金	月	水 大阪帝塚山	土	月
17	水 大阪城北	土	火 大阪天王寺	木 ◆大阪中之島 ★千里メイプル	日	火
18	木 大阪東	日	水 守口	金 箕面千里中央	月	水
19	金 ★大阪	月	木 大阪リバーサイド	土	火	木
20	土	火	金 大阪心斎橋	日	水 大阪西南	金
21	日	水 茨木	土	月 大阪堂島	木	土
22	月 大阪西	木 ★高槻西	日	火	金	日
23	火 ■大阪うつぼ	金 大阪淀川	月	水 ◆高槻 ■大東中央	土	月
24	水 ●大阪アーバン ◆大阪北	土	火 大阪柏原	木 豊中南	日	火
25	木 大阪中央	日	水 香里園	金	月	水
26	金 大阪梅田東	月 大阪北梅田	木 東大阪東	土	火	木
27	土	火 ◆大阪鶴見 ★八尾中央	金 摂津	日	水	金
28	日	水 新大阪	土	月 ■吹田西	木	土
29	月 ★池田くれは	木 ▲大阪みおつくし	日	火 大阪梅田	金	日
30	火 大東	金	月	水 大阪そねざき	土	月
31	水 東大阪	土	木	大阪大淀	火	火

●7:30～ ★12:15～ ◆12:30～ ▲13:30～ ■18:00～ ★18:30～ ▼19:00～ ●19:30～



# 各クラブ創立日・認証日一覧表

クラブ名	創立年月日	認証日	周年	入会金	年会費	ビザフィー	備考
大東	1967年12月26日	1968年 1月24日		¥150,000	¥264,000	¥3,000	
大東中央	1996年 3月14日	1996年 4月16日		¥10,000	¥240,000	¥3,000	
東大阪	1957年 6月 4日	1957年 6月17日		¥120,000	¥320,000	¥4,500	第1週は¥3,000
東大阪東	1965年 3月 4日	1965年 4月28日	55	¥0	¥280,000	¥3,000	
東大阪西	1985年 3月18日	1985年 3月29日	35	¥100,000	¥315,000	¥4,500	
東大阪中央	1972年 2月20日	1972年 3月 3日		¥100,000	¥300,000	¥4,500	第1週は¥3,000
東大阪みどり	1998年 9月24日	1998年10月28日		¥100,000	¥320,000	¥3,000	
枚方	1961年 2月28日	1961年 4月 3日		¥200,000	¥250,000	¥3,000	
茨木	1959年12月23日	1960年 2月 9日	60	¥100,000	¥260,000	¥3,000	
茨木東	1974年 2月14日	1974年 3月 8日		¥100,000	¥260,000	¥3,000	第4週は¥4,000
茨木西	1993年12月 8日	1993年12月21日		¥0	¥290,000	¥4,000	第2・4週は¥2,000
池田	1954年 4月24日	1954年 5月 4日		¥150,000	¥300,000	¥3,000	
池田くれは	1984年 4月16日	1984年 4月24日		¥0	¥160,000	¥1,000	食事用意なし
門真	1969年 4月17日	1969年 6月13日		¥100,000	¥300,000	¥3,500	軽食日は¥2,500
交野	1984年 6月25日	1984年 6月28日		¥50,000	¥200,000	¥2,000	
香里園	1995年 4月29日	1995年 5月31日	25	¥30,000	¥250,000	¥2,500	
くずは	1974年 5月30日	1974年 6月25日	45	¥0	¥280,000	¥3,000	第3週は¥1,500
箕面	1969年 4月17日	1969年 5月 9日		¥100,000	¥300,000	¥3,500	
箕面千里中央	1980年 6月13日	1980年 6月13日		¥0	¥336,000	¥4,000	
守口	1961年 3月20日	1961年 4月24日		¥100,000	¥300,000	¥3,000	
守口イブニング	2000年11月 2日	2000年11月22日		¥100,000	¥300,000	¥3,000	
寝屋川	1969年 4月18日	1969年 4月25日		¥100,000	¥290,000	¥3,000	
大阪	1922年11月17日	1923年 2月10日		¥200,000	¥320,000	¥4,800	
大阪水都	2017年 4月17日	2017年 4月24日		¥30,000	¥90,000	¥2,000	お茶・お菓子
大阪中央	1984年 1月26日	1984年 2月 6日		¥250,000	¥300,000	¥4,000	第2・4週は¥3,000
大阪堂島	1987年 6月15日	1987年 6月29日		¥100,000	¥260,000	¥4,600	
大阪東	1957年 6月 6日	1957年 6月17日		¥100,000	¥280,000	¥4,800	最終週は¥4,600
大阪イブニング	1986年 1月23日	1986年 2月17日		¥150,000	¥344,000	¥3,000	
大阪フレンド	1999年 6月 3日	1999年 6月23日		¥50,000	¥300,000	¥4,500	
大阪東淀ちややまち	1970年 6月26日	2009年 5月18日	50	¥200,000	¥340,000	¥4,600	軽食日は¥3,500
大阪平野	1975年 2月20日	1975年 3月29日	45	¥200,000	¥340,000	¥4,500	最終週は¥2,800
大阪城南	1969年 5月30日	1969年 6月13日		¥100,000	¥340,000	¥4,500	軽食日は¥3,000
大阪城東	1973年 4月27日	1973年 6月 7日		¥150,000	¥340,000	¥4,800	
大阪柏原	1970年 6月 1日	1970年 6月17日	50	¥100,000	¥280,000	¥3,000	55歳未満 入会金 30,000円 年会費160,000円
大阪北梅田	1992年 1月20日	1992年 2月17日		¥100,000	¥300,000	¥4,600	軽食日は¥3,100
大阪御堂筋本町	1991年 3月26日	2012年11月21日		¥100,000	¥300,000	¥4,800	第1例会日は フレンドリーミール¥3,800
大阪みおつくし	2013年 3月 7日	2013年 4月16日		¥0	¥140,000	¥3,000	
大阪中之島	1992年10月29日	1992年11月20日		¥100,000	¥300,000	¥4,000	
大阪難波	1976年 8月 5日	1976年 8月27日		¥100,000	¥330,000	¥4,500	最終例会日は¥2,700
大阪ネクスト	2007年10月13日	2007年11月 7日		¥10,000	¥70,000	¥1,000	食事用意なし
大阪北	1952年12月16日	1953年 1月16日		¥150,000	¥300,000	¥4,300	

クラブ名	創立年月日	認証日	周年	入会金	年会費	ビザンティー	備考
大阪西北	1969年5月27日	1969年6月13日		¥200,000	¥320,000	¥5,000	第3例会日は¥3,800
大阪大手前	1983年3月18日	1983年4月6日		¥200,000	¥360,000	¥4,800	軽食日は¥4,100
大阪大淀	1973年2月22日	1973年3月20日		¥200,000	¥330,000	¥5,000	軽食日は¥3,500
大阪リバーサイド	1980年4月10日	1980年4月29日	40	¥200,000	¥300,000	¥3,000	
大阪咲洲	1995年10月11日	1995年10月31日		¥100,000	¥300,000	¥4,000	
大阪船場	1988年5月23日	1988年6月3日		¥150,000	¥320,000	¥4,800	
大阪心斎橋	1970年11月10日	1970年11月19日		¥150,000	¥300,000	¥4,800	軽食日は¥3,800
大阪城北	1977年6月29日	1977年6月20日		¥200,000	¥300,000	¥4,000	
大阪そねざき	1994年3月2日	1994年3月16日		¥0	¥320,000	¥4,800	軽食日は¥3,600
大阪南	1952年12月16日	1953年1月16日		¥150,000	¥300,000	¥4,500	
大阪東南	1985年11月26日	1985年12月10日		¥150,000	¥120,000	¥4,800	
大阪西南	1969年5月21日	1969年6月9日		¥150,000	¥280,000	¥4,800	
大阪天満橋	1967年11月4日	1967年12月21日		¥100,000	¥300,000	¥5,000	月1回は¥3,800
大阪天王寺	1969年6月10日	1969年6月21日		¥0	¥320,000	¥4,500	第2・4週は¥2,500
大阪帝塚山	1961年2月14日	2011年5月20日		¥100,000	¥300,000	¥4,500	軽食日は¥2,800
大阪鶴見	1984年7月10日	1984年8月6日		¥0	¥300,000	¥4,000	軽食日は¥3,000
大阪梅田	1977年6月29日	1977年7月30日		¥0	¥320,000	¥5,000	軽食日は¥3,500
大阪梅田東	1988年5月20日	1988年6月1日		¥200,000	¥300,000	¥4,000	
大阪ユニバーサルシティ	2001年3月27日	2001年5月2日		¥200,000	¥240,000	¥4,600	軽食日は¥3,200
大阪アーバン	2011年12月8日	2011年12月27日		¥80,000	¥180,000	¥2,500	年会費に食事代を含む
大阪うつぼ	1981年4月17日	1981年4月28日		¥100,000	¥364,000	¥4,500	年会費に会食費含む
大阪西	1957年6月4日	1957年6月17日		¥150,000	¥300,000	¥4,900	毎月最終例会は¥3,800
大阪淀川	1961年1月14日	1961年3月28日		¥200,000	¥300,000	¥4,000	軽食日は¥3,000
千里	1973年6月12日	1973年6月28日		¥0	¥300,000	¥4,500	
千里メイプル	1998年6月13日	1998年6月24日		¥80,000	¥300,000	¥3,500	
摂津	1970年9月26日	1970年10月9日		¥100,000	¥270,000	¥3,000	月1回は¥2,000
新大阪	1985年5月8日	1985年5月17日	35	¥0	¥300,000	¥4,000	第3週は軽食¥3,000
吹田	1958年12月18日	1959年4月15日		¥150,000	¥240,000	¥3,000	最終週は軽食¥1,500
吹田江坂	1990年2月27日	1990年3月15日	30	¥200,000	¥320,000	¥4,000	
吹田西	1980年6月12日	1980年6月13日	40	¥200,000	¥300,000	¥4,000	
高槻	1954年6月15日	1954年7月6日		¥120,000	¥260,000	¥3,000	
高槻東	1973年3月1日	1973年4月19日		¥120,000	¥280,000	¥3,000	
高槻西	1989年6月15日	1989年6月27日		¥60,000	¥280,000	¥3,000	
豊中	1959年6月16日	1959年6月27日		¥100,000	¥300,000	¥3,000	
豊中千里	1986年2月5日	1986年2月20日		¥100,000	¥320,000	¥4,000	
豊中南	1969年6月5日	1969年6月13日		¥100,000	¥320,000	¥3,000	
八尾	1961年3月28日	1961年5月3日		¥100,000	¥274,000	¥2,500	
八尾中央	1982年12月7日	1982年12月15日		¥100,000	¥180,000	¥1,500	年に数回、移動例会あり
八尾東	1973年2月23日	1973年5月2日		¥0	¥270,000	¥2,000	例会日 原則として第1、2、4金曜日の月3回開催(月によって変更あり)

# 各ロータリークラブ ホームページ・E-mailアドレス

No.	クラブ名	ホームページ	E-mail
1	大東	<a href="http://www.daito-rc.org/">http://www.daito-rc.org/</a>	office@daito-rc.org
2	大東中央	<a href="http://www.dcrc31477.com/">http://www.dcrc31477.com/</a>	dc-rc@eagle.ocn.ne.jp
3	東大阪	<a href="http://www.higashiosaka-rc.jp/">http://www.higashiosaka-rc.jp/</a>	rcmail@higashiosaka-rc.jp
4	東大阪東	<a href="http://www.higashiosaka-eastrc.jp/">http://www.higashiosaka-eastrc.jp/</a>	higashiohrc@air.ocn.ne.jp
5	東大阪西	※HPアドレスなし	rc-jimukyoku@tsugite.com
6	東大阪中央	<a href="http://higashiosaka-central-rc.com/">http://higashiosaka-central-rc.com/</a>	jahcrc@gmail.com
7	東大阪みどり	<a href="http://www.george24.com/~midorirc/">http://www.george24.com/~midorirc/</a>	midori-rc@george24.com
8	枚方	<a href="http://www.hirakata-rc.jp">http://www.hirakata-rc.jp</a>	office@hirakata-rc.jp
9	茨木	<a href="http://www.ibaraki-rc.com">http://www.ibaraki-rc.com</a>	jimukyoku@ibaraki-rc.com
10	茨木東	<a href="http://ibaraki-east-rc.org/">http://ibaraki-east-rc.org/</a>	ierotary@beach.ocn.ne.jp
11	茨木西	<a href="http://ibaraki-west-rc.com">http://ibaraki-west-rc.com</a>	ibanisi@theia.ocn.ne.jp
12	池田	<a href="http://www12.plala.or.jp/ikedarc/">http://www12.plala.or.jp/ikedarc/</a>	ikedarc@amber.plala.or.jp
13	池田くれは	<a href="http://www.ikedakureha.jp">http://www.ikedakureha.jp</a>	ikedakureha@gamma.ocn.ne.jp
14	門真	<a href="http://kadoma-rc.com">http://kadoma-rc.com</a>	office-kadoma@silk.plala.or.jp
15	交野	<a href="http://katanorc.sakura.ne.jp">http://katanorc.sakura.ne.jp</a>	katanorc@oak.ocn.ne.jp
16	香里園	<a href="http://korien-rc.org">http://korien-rc.org</a>	korien-rc@aria.ocn.ne.jp
17	くずは	<a href="http://www.kuzuha-rc.jp">http://www.kuzuha-rc.jp</a>	info@kuzuha-rc.jp
18	箕面	<a href="http://mino-orc.net">http://mino-orc.net</a>	mino-orc@abeam.ocn.ne.jp
19	箕面千里中央	<a href="http://msc-rc.com/">http://msc-rc.com/</a>	mc-rc@citrus.ocn.ne.jp
20	守口	<a href="http://www.moriguchi-rc.jp">http://www.moriguchi-rc.jp</a>	info@moriguchi-rc.jp
21	守口イブニング	<a href="http://www7b.biglobe.ne.jp/~m-eveningrc/">http://www7b.biglobe.ne.jp/~m-eveningrc/</a>	m-evening@msj.biglobe.ne.jp
22	寝屋川	<a href="http://neyagawa-rc.net/">http://neyagawa-rc.net/</a>	jimukyoku@neyagawa-rc.net
23	大阪	<a href="http://www.osaka-rc.org">http://www.osaka-rc.org</a>	secretariat@osaka-rc.org
24	大阪水都	<a href="http://suitoarc.blog.jp">http://suitoarc.blog.jp</a>	osaka_suitoarc@yahoo.co.jp
25	大阪中央	<a href="http://www.osaka-central-rc.org/">http://www.osaka-central-rc.org/</a>	osaka-central-rc@nifty.com
26	大阪堂島	<a href="http://sites.google.com/site/osakadojimarc/">http://sites.google.com/site/osakadojimarc/</a>	dojimarc@violin.ocn.ne.jp
27	大阪東	<a href="http://www.osaka-east-rc.org">http://www.osaka-east-rc.org</a>	osaestrc@silver.ocn.ne.jp
28	大阪イブニング	<a href="http://www.osaka-evening.com/">http://www.osaka-evening.com/</a>	evening@theia.ocn.ne.jp
29	大阪フレンド	<a href="http://ofrc.info">http://ofrc.info</a>	osakafriend-rc@soleil.ocn.ne.jp
30	大阪東淀ちややまち	※HPアドレスなし	h-yodo-chaya-m.rc@shore.ocn.ne.jp
31	大阪平野	<a href="http://www.hiranorc.com/">http://www.hiranorc.com/</a>	hiranorc@lily.ocn.ne.jp
32	大阪城南	<a href="https://osakajonan-rc.org">https://osakajonan-rc.org</a>	johnan25@crocus.ocn.ne.jp
33	大阪城東	<a href="http://www.osaka-jrc.org">http://www.osaka-jrc.org</a>	jrc@almond.ocn.ne.jp
34	大阪柏原	<a href="http://kashiwara-rotary.main.jp/index.html">http://kashiwara-rotary.main.jp/index.html</a>	okrc@pearl.ocn.ne.jp
35	大阪北梅田	<a href="http://www.kita-umeda2660rc.org/">http://www.kita-umeda2660rc.org/</a>	info@kita-umeda2660rc.org
36	大阪御堂筋本町	<a href="https://omh-rc.jp">https://omh-rc.jp</a>	office@omh-rc.jp
37	大阪みおつくし	<a href="http://miotsukushi.o.oo7.jp/">http://miotsukushi.o.oo7.jp/</a>	na0303@outlook.jp
38	大阪中之島	<a href="http://www.osaka-nakanoshima-rc.org">http://www.osaka-nakanoshima-rc.org</a>	nakanoshima@ace.odn.ne.jp
39	大阪難波	<a href="http://osaka-namba-rc.org">http://osaka-namba-rc.org</a>	osaka-namba@poem.ocn.ne.jp
40	大阪ネクスト	<a href="http://osaka-next.net">http://osaka-next.net</a>	osaka.next@gmail.com
41	大阪北	<a href="http://www.osaka-north-rc.org/">http://www.osaka-north-rc.org/</a>	osakanorth@osaka-north-rc.org
42	大阪西北	<a href="http://osknwrc.jp/">http://osknwrc.jp/</a>	osk1nwrc@pearl.ocn.ne.jp

No.	クラブ名	ホームページ	E-mail
43	大阪大手前	<a href="http://www.otemae-rotary.com">http://www.otemae-rotary.com</a>	info@otemae-rotary.com
44	大阪大淀	<a href="http://osaka-oyodo-rc.com/">http://osaka-oyodo-rc.com/</a>	oyodo-rc@h7.dion.ne.jp
45	大阪リバーサイド	<a href="http://osriver-rc.com">http://osriver-rc.com</a>	osrvsdr@lily.ocn.ne.jp
46	大阪咲洲	<a href="http://sakishimarc.web.fc2.com/">http://sakishimarc.web.fc2.com/</a>	sakishima-rc@extra.ocn.ne.jp
47	大阪船場	<a href="http://sembarotary.club/">http://sembarotary.club/</a>	semba@cocoa.ocn.ne.jp
48	大阪心齋橋	<a href="http://www.shinsaibashirc.jp/">http://www.shinsaibashirc.jp/</a>	s-rotary@galaxy.ocn.ne.jp
19	大阪城北	<a href="http://www.osaka-shirokita-rc.jp/">http://www.osaka-shirokita-rc.jp/</a>	shirokita@s5.dion.ne.jp
50	大阪そねざき	<a href="http://www.osakasonezaki-rc.jp">http://www.osakasonezaki-rc.jp</a>	jimukyoku@osakasonezaki-rc.jp
51	大阪南	<a href="http://www.osaka-southrc.org/">http://www.osaka-southrc.org/</a>	osaka-south@alpha.ocn.ne.jp
52	大阪東南	<a href="http://osaka-southeast-rc.org/">http://osaka-southeast-rc.org/</a>	osktounanrc@gmail.com
53	大阪西南	<a href="http://osaka-southwest-rc.org/">http://osaka-southwest-rc.org/</a>	jimukyoku@osaka-southwest-rc.org
54	大阪天満橋	<a href="http://temmabashi-rc.com">http://temmabashi-rc.com</a>	temma-rc@temmabashi-rc.com
55	大阪天王寺	<a href="http://www.tennojirc.jp/">http://www.tennojirc.jp/</a>	trc@tennojirc.jp
56	大阪帝塚山	<a href="http://osaka-tezukayama-rc.cocolog-nifty.com">http://osaka-tezukayama-rc.cocolog-nifty.com</a>	osaka.tezukayama.r.c@gmail.com
57	大阪鶴見	<a href="http://rc-osaka-tsurumi.jp/">http://rc-osaka-tsurumi.jp/</a>	rcosatrm@cf.mbn.or.jp
58	大阪梅田	<a href="http://osaka-umeda-rc.sakura.ne.jp/">http://osaka-umeda-rc.sakura.ne.jp/</a>	umeda-rc@ace.ocn.ne.jp
59	大阪梅田東	<a href="http://www.umeda-e.jp">http://www.umeda-e.jp</a>	mail@umeda-e.jp
60	大阪ユニバーサルシティ	<a href="http://www.osaka-ucrc.org">http://www.osaka-ucrc.org</a>	ucrc@osaka-ucrc.org
61	大阪アーバン	<a href="http://www.ou-rc.com/index.html">http://www.ou-rc.com/index.html</a>	club@ou-rc.com
62	大阪うつぼ	<a href="http://www.osa-utsuborc.com/">http://www.osa-utsuborc.com/</a>	office@osa-utsuborc.com
63	大阪西	<a href="http://www.osaka-westrc.org">http://www.osaka-westrc.org</a>	office@osakawestrc.org
64	大阪淀川	<a href="http://osaka-yodogawa-rc.jp">http://osaka-yodogawa-rc.jp</a>	office@osaka-yodogawa-rc.jp
65	千里	<a href="http://e07rky07.ec-net.jp/">http://e07rky07.ec-net.jp/</a>	senri-rc@giga.ocn.ne.jp
66	千里メイプル	<a href="http://senrimaplerc.org">http://senrimaplerc.org</a>	jimukyoku@senrimaplerc.org
67	摂津	<a href="http://www.settsu-rc.gr.jp">http://www.settsu-rc.gr.jp</a>	info@settsu-rc.gr.jp
68	新大阪	<a href="http://www.shin-osakarc.jp">http://www.shin-osakarc.jp</a>	shin-osaka.rc@blue.plala.or.jp
69	吹田	<a href="http://www.suitorc.jp/">http://www.suitorc.jp/</a>	suitarotary@sutv.zaq.ne.jp
70	吹田江坂	<a href="http://suitaesaka-rc.net/">http://suitaesaka-rc.net/</a>	esaka-rc@lake.ocn.ne.jp
71	吹田西	<a href="http://www.suita-west-rc.org">http://www.suita-west-rc.org</a>	src@jasmine.ocn.ne.jp
72	高槻	<a href="http://www.takatsukirc.org/">http://www.takatsukirc.org/</a>	takatsuki.rc@bird.ocn.ne.jp
73	高槻東	<a href="http://www.takatsukieast-rc.org">http://www.takatsukieast-rc.org</a>	jimu@takatsukieast-rc.org
74	高槻西	※HPアドレスなし	aef02524@nifty.com
75	豊中	<a href="http://www.sun-inet.or.jp/~jtrc2660/">http://www.sun-inet.or.jp/~jtrc2660/</a>	jtrc2660@sun-inet.or.jp
76	豊中千里	<a href="http://toyonakasenri-rc.main.jp/">http://toyonakasenri-rc.main.jp/</a>	toyonakasenri-rc@etude.ocn.ne.jp
77	豊中南	<a href="http://toyonaka-src.com/">http://toyonaka-src.com/</a>	tsrc@mail.infomart.or.jp
78	八尾	<a href="http://www.yaorc.com/">http://www.yaorc.com/</a>	info@yaorc.com
79	八尾中央	<a href="http://yaocentrc.sakura.ne.jp/">http://yaocentrc.sakura.ne.jp/</a>	yaocentrc@pearl.ocn.ne.jp
80	八尾東	<a href="http://yaohigashi.org/">http://yaohigashi.org/</a>	yaohigashi@japan.email.ne.jp

RI世界本部ホームページ <http://www.rotary.org/>

ロータリーの友ウェブホームページ（日本語によるロータリーの公式ウェブサイト） <http://www.rotary.or.jp/>

# 2019-20年度 国際ロータリー-第2660地区 組織図

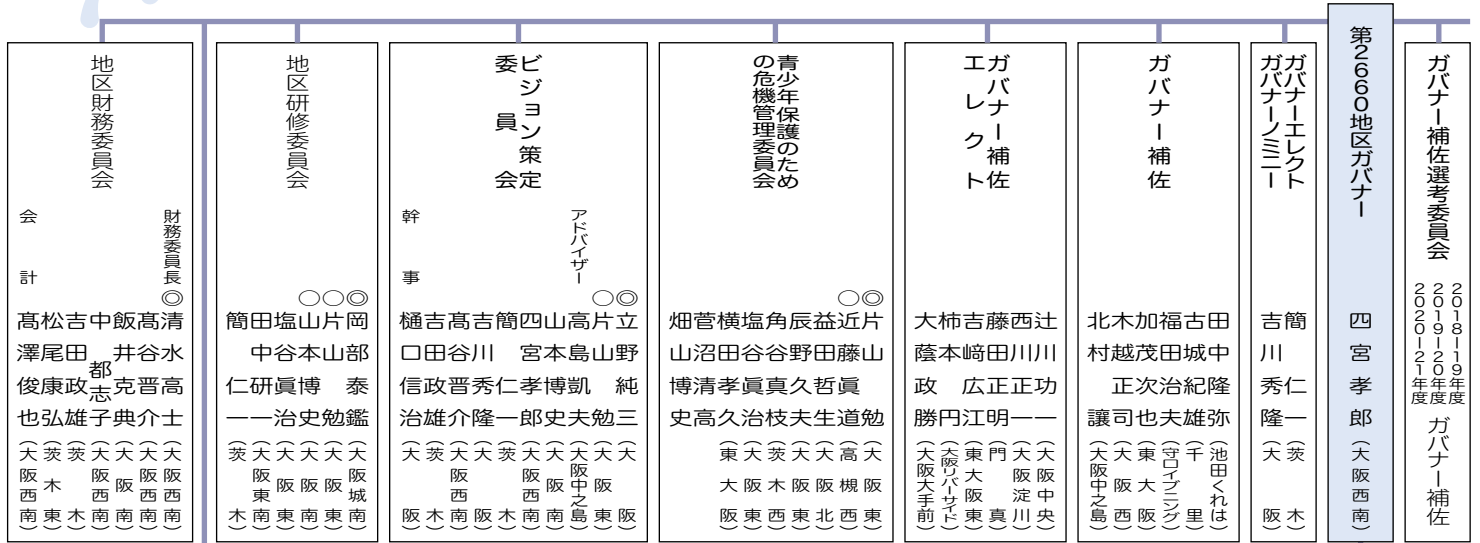

地区幹事	
代表幹事	高谷 晋介 (大阪西南)
副代表幹事	吹田 康雄 (大阪西南)
副代表幹事	上田 勝嗣 (大阪西南)
ガバナー月信	仲庭 昭一 (大阪西南)
ロータリーの友	葉田 いつの (大阪西南)
	宗次 正晴 (大阪西南)
	津田 良樹 (大阪西南)
	朮 律子 (大阪西南)
	瓦谷 勝 (大阪西南)
	成田 博美 (大阪西南)
	菰田 真理 (大阪西南)
	西本 紀行 (大阪西南)
	吉成 典子 (大阪西南)
	菅澤 和彦 (大阪西南)
	松崎 勝司 (大阪西南)
	森田 剛史 (大阪西南)
次年度代表幹事	吉田 政雄 (茨木)
	土方 慶之 (茨木)

地区大会実行委員会	
実行委員長	藤本 和茂 (大阪西南)
実行副委員長	上田 直樹 (大阪西南)
幹事	吹田 康雄 (大阪西南)
副幹事	吉成 典子 (大阪西南)
大会会計	高澤 俊也 (大阪西南)
SAA	木村 雅彦 (大阪西南)
ホストクラブ会長	繁野 光一 (大阪西南)

地区研修・協議会ホスト	
茨木ロータリークラブ	

大阪のロータリー100周年及び大阪万博に関する企画検討委員会 (仮)	
◎	山本 博史 (大阪南)
アドバイザー	立野 純三 (大阪)
	四宮 孝郎 (大阪西南)
	簡 仁一 (茨木)
	吉川 秀隆 (大阪)
	新倉 雄二 (大阪)
	矢部 敬一 (大阪)
	木村 芳樹 (大阪南)
	新開 隆浩 (大阪南)
幹事	宮里 唯子 (茨木西)

## ロータリー財団部門

地区財団監査委員会	
◎	松本 進也 (大阪北)
	大野 康裕 (大阪北)
	福島 正己 (大阪北)

ロータリー財団委員会	
◎	福家 宏 (八尾中央)
ポリオプラス小委員会	
◎	高士 誠司 (大阪西北)
資金推進小委員会	
◎	岩佐 嘉昭 (東大阪)
資金管理小委員会	
◎	瀬川 昇 (吹田西)
補助金小委員会	
◎	村橋 義晃 (大阪中之島)
奨学金小委員会	
◎	柳山 稔 (東大阪西)
	今西 良介 (大阪南)
	暁 琢也 (大阪南)
	中西 博之 (池田くれは)
	近藤 佑介 (大阪心齋橋)
	廣瀬 哲三 (大阪北)
	浅井 勝史 (東大阪)
	塚本 英 (大阪北梅田)
	藤井 敏雄 (高槻)
	相馬 康人 (八尾)
	江副 哲 (大阪リバーサイド)
	明石 晃 (大阪西)
	杉野 利幸 (大阪)
	新堂 博 (大阪城北)
	山西 陽祐 (高槻東)
	辻 幸雄 (大阪中央)
	杉森 久哉 (くずは)
	宮里 唯子 (茨木西)

※資金推進小委員会委員長はPHS兼任  
※奨学金小委員会委員長はロータリー平和フェロシップ委員長兼任

## 米山奨学部門

米山奨学委員会	
◎	廣瀬 彰久 (守口)
○	生駒 伸夫 (大阪)
○	清水 久博 (大阪南)
○	末松 大幸 (大阪淀川)
	金子 薫 (千里)
	山田 康雄 (大阪東)
	清水 清一 (大阪船場)
	森本 尚孝 (大阪北)
	金山 信利 (大阪城南)
	坂田 妙子 (池田くれは)
	松下 和彦 (八尾中央)
	宮本 里恵 (大阪アーバン)
	田中正美 (大東中央)
	田中裕子 (大阪フレンド)
	魚谷 健司 (大阪西南)
	山口 雅弘 (大阪淀川)
	喜多 孝仁 (豊中南)

学友委員会	
◎	山本 博之 (大阪東)
○	丸尾 照二 (大阪御堂筋本町)
○	吉崎 広江 (東大阪東)
	磯田 郁子 (大阪東淀川)
	斎藤 清貴 (大阪エコーカサティ)
	君岡 真兵 (大阪西南)

## 国際奉仕部門

国際奉仕委員会	
◎	前田 要之助 (大阪東淀川)
○	檜皮 悦子 (大阪中之島)
○	木下 基司 (吹田西)
○	伊藤 智秋 (高槻)
	津田 和義 (大阪北梅田)
	北井 雄大 (大阪平野)
	國司 真相 (池田くれは)
	加藤 正雄 (大阪大淀)
	山本 富造 (大阪フレンド)
	徳上 洋之 (大阪リバーサイド)
	豊田 勝 (大阪西南)
	徳岡 太郎 (大阪アーバン)

※国際奉仕委員長は、ロータリー友情交換委員長兼任

RYLA委員会	
◎	尾崎 孝 (大阪アーバン)
○	今井 卓哉 (池田くれは)
○	田中 明男 (豊中千里)
○	金谷 和浩 (大阪フレンド)
○	友田 昭 (八尾)
	渡辺 紀生 (大阪西南)
	田原 さおり (東大阪東)
	岡橋 克純 (大阪)
	神藤 佳浩 (大阪南)
	梅崎 道夫 (大阪城南)
	殿村 昌弘 (茨木)
	小林 大介 (大阪平野)
	栗村 卓家 (大阪西)
	松田 振興 (大阪城南)

◎: 委員長もしくはリーダー  
○: 副委員長もしくはサブリーダー

国際  
ロータリー

会長 マーク・ダニエル・マローニー  
会長エレクト ホルガー・クナーク  
理事 三木 明

地区ガバナー  
指地区委員会

◎ 片山 勉 (大阪中之島)  
◎ 松本 進 (大阪東)  
◎ 立野 博 (大阪南)  
◎ 山本 博史 (大阪南)  
◎ 泉野 純 (大阪南)  
◎ 山本 進 (大阪東)  
◎ 松本 進 (大阪北)  
◎ 立野 博 (大阪南)  
◎ 山本 博史 (大阪南)  
◎ 泉野 純 (大阪南)

地区諮問委員会

◎ 片山 勉 (大阪中之島)  
◎ 松本 進 (大阪東)  
◎ 立野 博 (大阪南)  
◎ 山本 博史 (大阪南)  
◎ 泉野 純 (大阪南)  
◎ 山本 進 (大阪東)  
◎ 松本 進 (大阪北)  
◎ 立野 博 (大阪南)  
◎ 山本 博史 (大阪南)  
◎ 泉野 純 (大阪南)

意義ある奉仕賞委員会

◎ 片山 勉 (大阪中之島)  
◎ 松本 進 (大阪東)  
◎ 立野 博 (大阪南)  
◎ 山本 博史 (大阪南)  
◎ 泉野 純 (大阪南)

地区規定委員会

◎ 片山 勉 (大阪中之島)  
◎ 松本 進 (大阪東)  
◎ 立野 博 (大阪南)  
◎ 山本 博史 (大阪南)  
◎ 泉野 純 (大阪南)

RIJYEM 監事

近岡井 藤部上 眞泰 映道 鑑夫 (大阪中之島)

理事 阿部 義一 (大阪中之島)

副理事長 高若 島林 凱紀 夫男 (大阪中之島)

評議員 福家 宏 (大阪中之島)

ロータリー文庫運営委員

井上 映夫 (大阪中之島)

ロータリー日本財団監事

溝畑 正信 (大阪中之島)

ロータリー日本財団理事

片山 勉 (大阪中之島)

ロータリー日本財団アドバイザー

高島 凱夫 (大阪中之島)

顧問 松本 進也 (大阪北) 片山 勉 (大阪東) 山本 博史 (大阪南)

青少年奉仕部門

青少年奉仕統括委員会

◎ 簡 仁一 (茨木)  
◎ 吉川 秀隆 (大阪)

社会奉仕部門

社会奉仕委員会

◎ 佐田 幸夫 (姫路)  
◎ 町 博昭 (新大阪)  
◎ 森垣 佳子 (大阪城北)  
◎ 石田 佳弘 (高槻)  
◎ 奥山 裕治 (池田)  
◎ 佐野 正剛 (枚方)  
◎ 須川 拓胤 (摂津)  
◎ 矢倉 昌子 (吹田)  
◎ 高木 大介 (高槻東)  
◎ 塩山 知之 (大阪北)  
◎ 平山 直樹 (吹田)  
◎ 植村 友宏 (交野)  
◎ 徳山 善雄 (大阪リバーサイド)  
◎ 箕村 保 (大阪天満橋)  
◎ 青田 朝代 (大東中央)

職業奉仕部門

職業奉仕委員会

◎ 山崎 修一 (大阪鶴見)  
◎ 西辻 豪人 (大阪東南)  
◎ 澤田 宗久 (大阪船場)  
◎ 福山 信也 (大阪城東)  
◎ 木下 正二郎 (大阪北梅田)  
◎ 寺田 幸司 (大阪西)  
◎ 高橋 秀一郎 (大阪)  
◎ 上甲 悌二 (大阪南)  
◎ 深井 喜久 (大阪北)  
◎ 川上 和之 (くずは)  
◎ 小谷 逸朗 (八尾)  
◎ 高田 利美 (大阪フレンド)  
◎ 安松 谷博之 (大阪城北)  
◎ 白石 純一 (高槻)  
◎ 岡田 耕治 (東大阪東)

クラブ奉仕部門

クラブ奉仕・拡大増強委員会

◎ 藤井 眞澄 (大阪南)  
◎ 安部 吉宏 (大阪西)  
◎ 高橋 司 (大阪東)  
◎ 金子 勝信 (東大阪中央)  
◎ 川田 貴亮 (大阪南)  
◎ 岡田 修一 (大阪平野)  
◎ 新庄 幸一 (枚方)  
◎ 柳川 義行 (吹田)  
◎ 銭高 丈善 (大阪)  
◎ 堀内 伸也 (八尾東)  
◎ 松本 吉正 (大阪北)  
◎ 浜田 篤介 (高槻東)  
◎ 石橋 英司 (東大阪)  
◎ 藤間 好太郎 (大阪水都)

公共イメージ向上委員会

◎ 樋口 信治 (大阪)

広報担当

○ 岸本 美智子 (大阪ねざき)

公共イメージ向上担当

○ 新倉 雄二 (大阪)

情報・IT担当

○ 井本 万尋 (大阪中之島)  
◎ 青木 かおる (大阪おつくし)  
◎ 田島 暢 (大阪平野)  
◎ 湯木 尚二 (大阪)  
◎ 田村 マリア (大阪南)  
◎ 藤木 玄三 (大阪東)  
◎ 橋本 憲治 (高槻)  
◎ 濱中 早苗 (門真)  
◎ 後藤 謙治 (大阪南)  
◎ 沢田 武司 (池田)  
◎ 加藤 眞一 (茨木)  
◎ 市村 優次 (東大阪)  
◎ 小山 田光正 (大阪リバーサイド)  
◎ 下出 一 (大阪アーバン)  
◎ 安積 覚 (大阪西)

インターアクト委員会

◎ 西浦 誠二 (大阪天王寺)  
◎ 元古 隆司 (守口イブニング)  
◎ 小阪 大輔 (高槻)  
◎ 森田 武雄 (大東)  
◎ 片山 一步 (大阪帝塚山)  
◎ 川瀬 康平 (大阪)  
◎ 高原 誠一郎 (池田)  
◎ 中島 崇 (大阪天王寺)  
◎ 大槻 恭介 (八尾)  
◎ 西村 栄一郎 (大阪)  
◎ 松下 浩章 (高槻)  
◎ 中崎 諭 (大阪南)  
◎ 木下 仁湊 (大阪南)  
◎ 藤本 淳司 (大阪中之島)

ローターアクト委員会

◎ 菅本 泰年 (新大阪)  
◎ 山中 政彦 (大阪西)  
◎ 向井 弘 (寝屋川)  
◎ 佃 啓史 (守口)  
◎ 樋口 晃 (大阪西南)  
◎ 浦 収 (箕面)  
◎ 島ノ内 英久 (大阪東)  
◎ 清川 要治 (大阪北)  
◎ 仲西 良浩 (大阪天満橋)  
◎ 伊藤 勝彦 (大阪南)  
◎ 稲富 修 (大阪城北)  
◎ 橋本 昌也 (池田)  
◎ 松本 俊明 (東大阪東)  
◎ 西原 芳博 (大阪難波)  
◎ 児林 秀一 (八尾)

青少年交換委員会

◎ 松尾 治 (東大阪西)  
◎ 大橋 秀典 (東大阪東)  
◎ 伊藤 定夫 (大阪リバーサイド)  
◎ 三好 えり子 (大阪ねざき)  
◎ 一由 麻里 (東大阪東)  
◎ 川本 典美 (大阪ネクスト)  
◎ 和泉 谷 研 (大阪帝塚山)  
◎ 岸本 健之亮 (大阪北梅田)  
◎ 寺川 明宏 (大阪南)  
◎ 戸谷 太郎 (大阪北梅田)  
◎ 松吉 富美彦 (くずは)  
◎ 木村 友昭 (大阪西)  
◎ 生沼 寿彦 (大阪うつぼ)  
◎ 石田 貴子 (池田)  
◎ 望田 成彦 (摂津)  
◎ 樋野 新太郎 (大阪西南)  
◎ 清水 一人 (大阪難波)

# 国際ロータリー第2660地区ロータリークラブ一覧表

NO. R I	クラブ名	創立年月日	例会曜日	例会時間	例会会場	例会場TEL	郵便番号	事務所住所	事務所TEL	事務所FAX	クラブ会長	クラブ幹事
1 I	大東	67/12/26	火	12:30	大東市立市民会館4階「大会議室」	(072)871-0001	574-0046	大東市赤井1-2-10	(072)875-1200	(072)875-0690	田川 和見	中野 秀一
2	大東中央	96/ 3/14	水	12:30	ホテル阪奈	(072)869-0181	574-0046	大東市赤井1-2-10	(072)872-6349	(072)872-6552	住川 奈美	北田 宗男
3 R	東大阪	57/ 6/ 4	水	12:30	シェラトン都ホテル大阪3階「志摩の間」	(06)6773-1111	543-0001	大阪市天王寺区上本町6-1-55	(06)6779-5050	(06)6779-5045	山澤 正之	吉城 直孝
4	東大阪東	65/ 3/ 4	木	12:30	ホテルセイリュウ	(072)981-5001	579-8012	東大阪市上石切町1-11-12	(072)985-0189	(072)985-0577	大橋 秀典	戸田 尊文
5	東大阪西	85/ 3/18	月	18:30	シェラトン都ホテル大阪3階「春日の間」	(06)6773-1111	577-0046	東大阪市西堤本通西1-6-4	(06)6788-1901	(06)6788-1902	中野 博之	出口 孝明
6	東大阪中央	72/ 2/20	月	12:30	シェラトン都ホテル大阪3階「志摩の間」	(06)6773-1111	577-0802	東大阪市小阪本町1-5-14	(06)6753-8823	(06)6753-8826	佐井 義昌	浅野 光男
7	東大阪みどり	98/ 9/24	木	18:30	K Kホテル大阪	(06)6941-1122	540-0007	大阪市中央区馬場町1-8	(06)6945-1800	(06)6945-1808	井上 善博	木戸 章由
8 R	枚方	61/ 2/28	火	12:30	北大阪商工会議所	(072)843-5304	573-0027	枚方市大垣内町2-12-27	(072)843-5304	(072)843-5100	山本 昇	竹嶋 浩之
9 ⑥	茨木	59/12/23	水	12:30	割烹 片岡2F	(072)626-2722	567-0881	茨木市上中条1-9-14	(072)622-2255	(072)624-1105	長谷川 浩	久保 秀一
10 ⑥	茨木東	74/ 2/14	木	12:30	茨木商工会議所1階会議室	(072)622-6631	567-0881	茨木市上中条1-9-14	(072)627-5753	(072)623-9902	堀内 康夫	阪本 恵子
11 ⑥	茨木西	93/12/ 8	水	18:30	ホテル阪急エキスポパーク3階「緑樹」	(06)6878-5151	567-0033	茨木市秋ヶ本町2-35	(072)623-2668	(072)622-1173	秋田 典俊	谷本 勲一
12 R	池田	54/ 4/24	水	12:30	池田商工会議所2F	(072)752-3355	563-0025	池田市城南1-1-1	(072)752-3355	(072)752-7800	近藤 秀一	名村 研二郎
13 I	池田くれは	84/ 4/16	月	18:30	池田市民文化会館	(072)761-8811	563-0025	池田市城南1-1-1	(072)753-5353	(072)751-9080	岡本 厚	乾 禎則
14	門真	69/ 4/17	木	12:30	ホテル・アゴラー大阪守口	(06)6994-1111	570-0038	守口市河原町10-5	(06)6993-0107	(06)6993-0108	木下 和彦	黒津 歩
15	交野	84/ 6/25	木	12:30	私都會館301号室	(072)893-3700	576-0052	交野市私部1-36-1	(072)893-3700	(072)893-3800	森 英介	吉信 歩
16	香里園	95/ 4/29	水	12:30	北河内農業協同組合香里支店3階会議室	(072)834-1011	572-0838	豊屋川市八坂町15-10	(072)823-6822	(072)823-1110	小林 三郎	柴田 正夫
17	くずは	74/ 5/30	水	12:30	ひらかた仙亭2F	(072)804-9037	573-0027	枚方市大垣内町3-1-20	(072)804-9037	(072)804-9038	國田 欣吾	橋 喜久夫
18	箕面	69/ 4/17	木	18:30	箕面観光ホテル	0570-041266	562-0006	箕面市温泉町1-1	(072)724-2781	(072)724-1786	林 たかみ	片山 秀樹
19	箕面千里中央	80/ 6/13	金	12:30	千里阪急ホテル	(06)6872-2211	560-0085	豊中市上新田2-4-53	(06)6835-2300	(06)6835-2500	藤井 総夫	佐伯 正人
20 R	守口	61/ 3/20	水	12:30	ホテル・アゴラー大阪守口	(06)6994-1111	570-0038	守口市河原町10-5	(06)6994-0010	(06)6994-0009	正木 一光	佃 啓史
21 I	守口ブニング	00/11/ 2	木	18:30	ホテル・アゴラー大阪守口	(06)6994-1111	570-0038	守口市河原町10-5	(06)6995-7440	(06)6995-7441	横山 永知	白谷 和馬
22 R	寝屋川	69/ 4/18	金	12:30	シティホテルニューコマングラ「なるるーじゅ」	(072)823-7000	572-0836	豊屋川市木田町17-4	(072)822-6822	(072)822-6555	下條 久雄	竹本 憲司
23 R I	大阪	22/11/17	金	12:15	リーガロイヤルホテル	(06)6448-1121	530-0005	大阪市北区中之島5-3-68	(06)6441-7930	(06)6441-7720	稲畑 勝太郎	黒田 雅史
24	大阪水都	17/ 4/17	第1・3火	19:00	中央電気倶楽部	(06)6345-6351	579-8011	東大阪市東石切町2-2-25	(072)983-1600	(072)988-1721	高橋 伸朗	梶田 梓間
25 R	大阪中央	84/ 1/26	木	12:30	ホテルグランヴィア大阪	(06)6344-1235	530-0001	大阪市北区梅田3-1-1	(06)6345-6881	(06)6345-6882	鎌倉 利光	中嶋 茂夫
26	大阪堂島	87/ 6/15	第1・3月	12:30	ANAクラウンプラザホテル大阪	(06)6347-1112	530-0004	大阪市北区堂島浜1-3-1	(06)6344-2008	(06)6344-2009	沖田 以知郎	武下 充宏
27	大阪東	57/ 6/ 6	木	12:30	帝国ホテル大阪	(06)6881-1111	530-0042	大阪市北区天満橋1-8-50	(06)6357-5151	(06)6357-5252	三原 敏彰	青井 和夫
28	大阪ブニング	86/ 1/23	木	18:30	ホテルトラステイ大阪阿倍野	(06)6530-0011	543-0055	大阪市天王寺区悲田院町4-39	(06)6776-7797	(06)6776-7798	岩井 晶博	林 育彦
29	大阪フレンド	99/ 6/ 3	水(月2回)	12:30	ホテル日航大阪	(06)6244-1111	542-0086	大阪市中央区西心斎橋1-5-12	(06)6253-3012	(06)6253-3013	高田 利美	西垣 浩
30	大阪東淀ちややまち	70/ 6/26	月	12:30	ホテル阪急インターナショナル	(06)6377-2100	530-0012	大阪市北区芝田2-1-3	(06)6375-0088	(06)6375-0087	山本 美徳	藁口 勝
31	大阪平野	75/ 2/20	木	12:30	都シティ大阪天王寺	(06)6628-3200	545-0051	大阪市阿倍野区旭町1-1-10	(06)6630-1112	(06)6630-1113	伊藤 英樹	北井 雄大
32 R	大阪城南	69/ 5/30	金	12:30	シェラトン都ホテル大阪	(06)6773-1111	542-0012	大阪市中央区谷町9-1-22	(06)6796-9898	(06)6796-9899	中谷 佳正	浅井 晃
33	大阪城東	73/ 4/27	金	12:30	ホテルニューオータニ大阪	(06)6941-1111	540-8578	大阪市中央区城島1-4-1	(06)6910-1220	(06)6910-1226	佐々木 多喜子	柳瀬 寛之
34	大阪柏原	70/ 6/ 1	火	12:30	アゼリア柏原6F	(072)973-3655	582-0007	柏原市上市1-2-2	(072)973-3655	(072)973-2300	伊谷 祐一	大谷 隆英
35	大阪北梅田	92/ 1/20	月	12:30	ウェスティンホテル大阪	(06)6440-1111	531-0076	大阪市北区大淀中1-1-20	(06)6454-0401	(06)6454-1614	和氣 主	河原 誠司
36 R	大阪御堂筋本町	91/ 3/26	木	12:30	ホテル日航大阪32階「スカイテラス」	(06)6244-1111	542-0086	大阪市中央区西心斎橋1-10-4	(06)6777-3468	(06)6777-3471	横山 倫子	富本 博英
37	大阪みおつくし	13/ 3/ 7	木	13:30	オ・セイリュウ	(06)8243-0041	567-0047	茨木市美穂が丘13	(072)622-7006	(072)622-7006	磯野 由理	松本 アンナ
38 I	大阪中之島	92/10/29	木	12:30	大團園	(06)6356-1111	534-0026	大阪市都島区綱島町9-10	(06)6353-2215	(06)6353-9889	木村 真敏	安達 弘昌
39	大阪難波	76/ 8/ 5	木	12:30	スイスホテル南海大阪7階「芙蓉の間」	(06)6646-1111	542-0076	大阪市中央区難波5-1-60	(06)6632-3956	(06)6632-3957	西野 文秀	立花 英司



NO. R1	クラブ名	創立年月日	例会曜日	例会時間	例会会場	例会会場TEL	郵便番号	事務所住所	事務所FAX	事務所TEL	事務所FAX	クラブ会長	クラブ幹事
40	大阪ネクスト	07/10/13	水	19:30	中央電気倶楽部会議室	(06)6345-6351	577-0821	東大阪市吉松2-6-12	(06)6730-5650	(06)6730-5654	(06)6730-5650	齊藤 安以子	大石 和紀
41	大阪北	52/12/16	水	12:30	大阪新阪急ホテル2階「紫の間」	(06)6372-5101	530-0012	大阪市北区芝田1-1-35	(06)6375-0915	(06)6375-0905	(06)6375-0915	田淵 宏政	高田 祥宏
42	大阪西北	69/ 5/27	火	12:30	ヒルトン大阪4階「真珠の間」	(06)6347-7111	530-0001	大阪市北区梅田1-3-1 300号	(06)6347-7109	(06)6347-7100	(06)6347-7109	三宅 有	柴崎 秀樹
43	大阪大手前	83/ 3/18	金	12:30	帝国ホテル大阪	(06)6881-1111	530-0042	大阪市北区天満橋1-8-50	(06)6357-8907	(06)6357-8917	(06)6357-8907	山本 依津子	河野 裕一
44	大阪大淀	73/ 2/22	木	12:30	ザ・リッツ・カールトン大阪	(06)6343-7000	530-0001	大阪市北区梅田2-5-4	(06)6341-3812	(06)6341-3811	(06)6341-3812	井原 悦司	北村 正行
45	大阪リバーサイド	80/ 4/10	木	12:30	中之島センタービル31階	(06)6445-1977	530-6681	大阪市北区中之島6-2-27	(06)6445-0906	(06)6445-0854	(06)6445-0906	柿本 登	阪口 太
46	大阪咲洲	95/10/11	水	12:30	ハイアットリージェンシー大阪	(06)6612-1234	569-0034	大阪市住之江区南港北1-13-11	(06)6613-5633	(06)6613-5633	(06)6613-5633	向井 哲己	西田 宜弘
47	大阪船場	88/ 5/23	月	12:30	ホテル日航大阪32階	(06)6244-1111	542-0086	大阪市中央区西心斎橋1-7-3	(06)6244-1010	(06)6244-1008	(06)6244-1010	堀尻 明夫	甚田 隆康
48	大阪心斎橋	70/11/10	金	12:30	ホテル日航大阪32階	(06)6244-1111	542-0086	大阪市中央区西心斎橋1-7-3	(06)6244-0932	(06)6244-0932	(06)6244-0932	西村 拓夫	森田 邦治
49	大阪城北	77/ 6/29	水	12:30	太閤園	(06)6356-1111	534-0026	大阪市都島区綱島町9-10	(06)6352-6207	(06)6352-6207	(06)6352-6207	寺崎 正也	辻本 啓之
50	大阪そねざき	94/ 3/ 2	水	12:30	ヒルトン大阪	(06)6347-7111	530-0047	大阪市北区西天満4-15-18	(06)6311-5758	(06)6311-5757	(06)6311-5758	清落 浩	山野 拓也
51	大阪南	52/12/16	火	12:30	スイズホテル南海大阪8階「浪華の間」	(06)6646-1111	556-0011	大阪市浪速区難波中1-12-5	(06)6647-6237	(06)6647-6236	(06)6647-6237	下條 泰利	松山 大祐
52	大阪東南	85/11/26	火	12:30	ホテルニューオータニ大阪	(06)6941-1111	540-8578	大阪市中央区城島1-4-1	(06)6910-2420	(06)6910-2420	(06)6910-2422	村上 幸史	憲
53	R 大阪西南	69/ 5/21	水	12:30	リーガロイヤルホテル	(06)6448-1121	530-0005	大阪市北区中之島5-3-68	(06)6443-1441	(06)6443-2819	(06)6443-1441	繁野 光一	瓦谷 勝
54	R 大阪天満橋	67/11/ 4	木	12:30	ヒルトン大阪	(06)6347-7111	530-0001	大阪市北区梅田1-3-1-1100号	(06)6344-0126	(06)6344-0120	(06)6344-0126	中村 修	中島 清治
55	I 大阪天王寺	69/ 6/10	火	12:30	都シテイ大阪天王寺	(06)6628-3200	543-0055	大阪市天王寺区悲田院町8-11	(06)6779-7956	(06)6772-5816	(06)6779-7956	吉田 茂夫	森田 茂樹
56	R1 大阪帝塚山	61/ 2/14	水	12:30	都シテイ大阪天王寺	(06)6628-3200	543-0076	大阪市天王寺区下寺町1-3-45	(06)7635-7423	(080)5765-0450	(06)7635-7423	浅野 敏行	和泉谷 研
57	大阪鶴見	84/ 7/10	火	12:30	太閤園	(06)6356-1111	534-0026	大阪市都島区綱島町9-10	(06)6357-8011	(06)6357-8171	(06)6357-8011	大草 修	源 壽美子
58	R 大阪梅田	77/ 6/29	火	12:30	ザ・リッツ・カールトン大阪4階「テラスルーム」	(06)6343-7000	530-0001	大阪市北区梅田2-5-8	(06)6343-7793	(06)6343-7792	(06)6343-7793	森 治	荒尾 辰之
59	大阪梅田東	88/ 5/20	金	12:30	新阪急ホテル2階	(06)6372-5101	530-0012	大阪市北区芝田1-1-35	(06)6375-3522	(06)6375-3522	(06)6375-3523	島戸 俊明	藤原 秀浩
60	大阪ユニバーサルシティ	01/ 3/27	金	12:30	ANAクラウンプラザホテル大阪	(06)6347-1112	530-0004	大阪市北区堂島浜1-3-1	(06)4799-1581	(06)4799-1581	(06)4799-1582	大屋 圭一	中根 三恵子
61	大阪アーバン	11/12/ 8	水	7:30	ホテルグランヴィア大阪20階	(06)6344-1235	533-0021	大阪市東淀川区新庄5-10-15	(06)6320-4529	(090)7348-5341	(06)6320-4529	岡 達也	金本 章
62	大阪うつほ	81/ 4/17	火	18:00	ホテルモントレ大阪	(06)6458-7111	550-0004	大阪市西区鞠本町2-9-11	(06)6445-1000	(06)6445-1000	(06)6445-1028	生沼 寿彦	加藤 浩二
63	大阪西	57/ 6/ 4	月	12:30	ヒルトン大阪	(06)6347-7111	530-0001	大阪市北区梅田1-1-3	(06)6348-8436	(06)6347-4556	(06)6347-4556	山内 康俊	西川 雅章
64	R 大阪淀川	61/ 1/14	金	12:30	ホテルグランヴィア大阪20階	(06)6344-1235	530-0001	大阪市北区梅田1-1-3	(06)6456-2100	(06)6348-8437	(06)6456-2100	海家 聖雄	松井 義明
65	千里	73/ 6/12	火	12:30	千里阪急ホテル	(06)6872-2211	560-0082	豊中市千里東町2-1-D-1	(06)6833-7557	(06)6833-7891	(06)6833-7557	丸岡 敏明	金子 薫
66	千里メイプル	98/ 6/13	木	18:30	ホテル阪急エキスポパーク「緑樹」	(06)6878-5151	565-0826	吹田市千里東園1-5	(06)6816-7073	(06)6816-7077	(06)6816-7073	木下 健治	渡邊 了允
67	摂津	70/ 9/26	金	12:30	ホテル阪急エキスポパーク	(06)6878-5151	566-0001	摂津市千里丘7-9-31	(06)6330-2267	(06)6330-2267	(06)6330-2267	光田 広亮	西尾 賢司
68	新大阪	85/ 5/ 8	水	12:30	新大阪ワシントンホテルプラザ2階	(06)6303-8111	532-0011	大阪市淀川区西中島5-5-15	(06)6301-2525	(06)6305-1010	(06)6301-2525	安井 一男	藤田 秀明
69	R 吹田	58/12/18	木	12:30	サニーストンホテル	(06)6386-0001	564-0052	吹田市広芝町10-3	(06)6388-5801	(06)6388-0266	(06)6388-5801	淀井 満福	富永 明
70	R 吹田江坂	90/ 2/27	火	12:30	新大阪江坂東急REIホテル	(06)6338-0109	564-0063	吹田市江坂町1-23-101	(06)6821-0222	(06)6821-0222	(06)6821-0206	北山 陽一	吉野 通洋
71	吹田西	80/ 6/12	月	18:00	新大阪江坂東急REIホテル	(06)6338-0109	564-0051	吹田市豊津町9-40	(06)6338-0832	(06)6338-0832	(06)6338-0020	橋本 徹也	堀 豊
72	I 高槻	54/ 6/15	水	12:30	オーロラモール高槻西武6階 多目的ホール	(072)684-5379	569-1116	高槻市白梅町4-1	(072)683-1158	(072)683-1158	(072)683-1174	入谷 治夫	小阪 大輔
73	高槻東	73/ 3/ 1	金	12:30	西武高槻店6階 多目的ホール	(072)684-5379	569-1116	高槻市白梅町4-1	(072)669-7264	(072)669-7200	(072)669-7264	近森 信人	宮崎 正人
74	高槻西	89/ 6/15	木	18:30	オーロラモール高槻西武6階 多目的ホール	(072)684-5379	569-0803	高槻市高槻町9-21	(072)683-0015	(072)683-0015	(072)683-1171	中川 雄大	西川 知行
75	豊中	59/ 6/16	火	12:30	ホテルアイポリー	(06)6849-1111	560-0021	豊中市本町3-1-16	(06)6658-1551	(06)6658-1551	(06)6657-0011	松山 辰男	米田 真
76	豊中千里	86/ 2/ 5	水	12:30	千里阪急ホテル	(06)6872-2211	561-0872	豊中市寺内2-4-1	(06)6866-2800	(06)6866-2800	(06)6866-5000	田中 明男	宮前 守寛
77	豊中南	69/ 6/ 5	木	12:30	ホテルアイポリー	(06)6849-1111	560-0021	豊中市本町3-1-16	(06)6841-6996	(06)6841-6996	(06)6852-2500	二井 清治	西口 定雄
78	I 八尾	61/ 3/28	水	12:30	八尾商工会議所	(072)991-2129	581-0006	八尾市清水町1-1-6	(072)991-2129	(072)991-2129	(072)924-0010	笠井 実	吉田 法功
79	八尾中央	82/12/ 7	火	18:30	ベルドミール桜ヶ丘203号室	(072)992-1110	581-0869	八尾市桜ヶ丘1-88	(072)992-1110	(072)992-1110	(072)924-0050	露原 行隆	中井 敬和
80	八尾東	73/ 2/23	金	12:30	八尾市生涯学習センターがやぎ地下階ミニテニールーム	(072)924-3876	581-0803	八尾市光町2-60	(072)997-0626	(072)997-0626	(072)997-2620	長尾 藤治	辻田 真

I = インターアクトルクラブの提唱ロータリークラブ、R = ローターアクトルクラブの提唱ロータリークラブ、R = ローターアクトルクラブの共同提唱ロータリークラブ



## ロータリー文庫通信377号 2019年6月 新会員にお勧めする書籍

7月はロータリーの新年度です。昨年入会された方々はそれぞれの地区／クラブで「研修」の名の下にロータリーの知識を学び、徐々にロータリーに溶け込んでいることと思います。ロータリーとは何か、ロータリアンとは何か、いろいろな疑問を抱き始める頃です。身近な先輩諸兄の話聞くことも必要です。ロータリー文庫には先達の残した随筆や小論があります。新会員の方に是非とも読んでいただきたいものを選んでみました。

書名	著者 / 出版社	発行年	頁	
多種多様の中の調和と個人の確立	佐々木統一郎 -	1971	11P	※
新人のためのロータリー情報-クラブ奉仕-出席と親睦と奉仕との相関	佐々木統一郎 -	-	7P	※
あなたにとってロータリーとは何か 改訂版	菅野多利雄 -	2012	23P	※
あなたは何故ロータリアンなのですか?	中山義之 D.2770	2008	19P	※
〈対談集〉いまロータリーが忘れてしていること	森三郎・渡辺好政 D.2700	〔1999〕	14P	※
私のロータリー観 -アイ・サーブとウィ・サーブ-	増田房二 京都東 R. C.	1987	17P	※

・上記 ※印はデジタル化されている資料です。

\* 資料の検索は文庫ホームページから <https://www.rotary-bunko.gr.jp>

ロータリー文庫 HP での、「ロータリー文庫検索」の検索方法を改善しました。キーワードでの検索方法が充実し、下記のように「書籍・冊子等」／「記事」／「PDF」の3つに絞って、資料が探しやすくなりました。ぜひご活用ください。

<キーワード検索>

◆絞り込み検索

書籍・冊子等を探す  記事を探す  PDFを探す(複数選択可)

検索

敬 弔

謹んでご冥福をお祈り申し上げます

山下 靈 瑞 会 員 (箕面RC)

2019年5月7日 逝去 享年89歳

会長、米山奨学会委員長  
マルチプル・ポール・ハリス・フェロー

## 月信編集委員会からのおねがい

- ガバナー事務所への月信に関するご連絡は、FAX または E-mail にてお願い致します。  
折り返し、できるだけ早くご連絡致します。
- 投稿は原稿(写真付きの場合は一緒に添えて)を掲載月の前々月20日までに、事務所必着でお送り下さい。  
原稿はなるべくパソコンでの作成をお願い致します。掲載の採否、字数の整理、並びに止むを得ない掲載月の変更等につきましては、月信編集委員会にご一任下さい。
- 物故会員のご連絡は、専用の用紙にてFAXをお願い致します。

## 2019-20年度 国際ロータリー 第2660地区 ガバナー事務所のご案内

### 事務所スタッフ

ガバナー	四宮 孝郎	事務所長	五味 千秋	
地区代表幹事	高谷 晋介	事務所員	栗正 久美	井上 望美
地区副代表幹事	吹田 康雄		船橋 美紗子	杉本 亜鶴巳
	上田 勝嗣		武井 知子	

### 所在地

〒541-0052 大阪市中央区安土町1-5-11 トヤマビル東館 6階  
TEL 06-6264-2660 FAX 06-6264-2661  
E-mail gov@ri2660.gr.jp

### ホームページ

<http://www.ri2660.gr.jp/>

### 勤務時間

9:30~18:00

### 休日

土曜、日曜、祝日  
夏季休暇 8/13~16  
冬季休暇 12/30~1/5

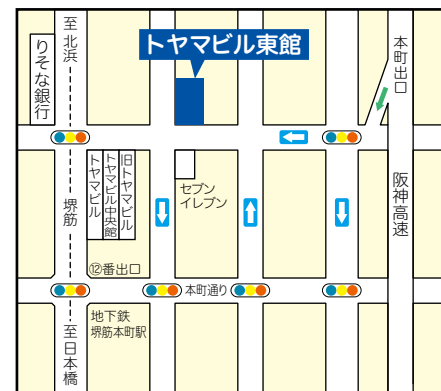

※地下鉄堺筋線 堺筋本町 ⑫番出口すぐ

ガバナー事務所に会議室を併設しております(最多36名)。詳細はガバナー事務所までお問い合わせください。

## 月信編集委員会

- |         |                |          |                |
|---------|----------------|----------|----------------|
| ●ガバナー   | 四宮 孝郎 (大阪西南RC) | ●地区副代表幹事 | 吹田 康雄 (大阪西南RC) |
| ●地区代表幹事 | 高谷 晋介 (大阪西南RC) | ●地区副代表幹事 | 上田 勝嗣 (大阪西南RC) |
|         |                | ●担当地区幹事  | 仲庭 昭一 (大阪西南RC) |

# Rotary



### 国際ロータリー 第2660地区

〒541-0052 大阪市中央区安土町1-5-11 トヤマビル東館 6階  
TEL : 06-6264-2660 FAX : 06-6264-2661 E-mail : gov@ri2660.gr.jp

### Rotary International District 2660

Toyama Bldg. East 6F, 1-5-11 Azuchi-machi, Chuo-ku, Osaka 541-0052 Japan  
TEL : +81-6-6264-2660 FAX : +81-6-6264-2661 E-mail : gov@ri2660.gr.jp