

G GOVERNOR'S MONTHLY LETTER

ROTARY INTERNATIONAL DISTRICT 2660



**ROTARY:
MAKING A
DIFFERENCE**

2017-18年度 国際ロータリー テーマ

ROTARY : MAKING A DIFFERENCE

ロータリー：変化をもたらす

2017-18年度 第2660地区ガバナースローガン

個性を活かし、参加しよう

2017-18年度 国際ロータリー第2660地区

ガバナー 片山 勉



2017—2018 GOVERNOR'S MONTHLY LETTER

ガバナー月信 7月号 Vol.1

CONTENTS

ガバナー就任挨拶・今年度の方針	1
直前ガバナーへの感謝の言葉	4
R I 会長メッセージ	5
地区研修・協議会 報告	7
ガバナー補佐の紹介	8
第2660地区 2017—18年度 予算	12
R I 特別月間／地区年間カレンダー	17
主要報告書／報告書送付先及び送金先／主要送金	18
I Mロータリーデー 日程一覧表	20
ガバナー公式訪問日程	21
第2660地区 2017—18年度 組織図	22
第2660地区 ロータリークラブ一覧表	24
各クラブ 創立日・認証日一覧表	26
各クラブ ホームページ・E-mailアドレス	28
青少年交換プログラム 派遣学生募集要頁	30
My Rotary 登録方法・登録状況	32
文庫通信	34
敬弔／お知らせ	35



片山偕子 画

キスゲ

花言葉

「日々あらたに安らぐ」

イアン H.S.ライズリー R I 会長テーマ “ROTARY: MAKING A DIFFERENCE” — ロータリー：変化をもたらす —



国際ロータリー 第2660地区 ガバナー

片山 勉
(大阪東RC)

今年度、第2660地区ガバナーを務めさせていただきます大阪東RCの片山でございます。どうぞよろしくお願い致します。当地区は日本34地区の中でも伝統と実績を誇り、由緒ある素晴らしい地区です。この地区のガバナーに就任することは、身に余る光栄であり、パストガバナーを始め、皆様方が築き上げられました地区を一層発展させる為に、誠心誠意努力する覚悟でございます。

私は昨年国内で3回にわたるガバナーエレクト研修、そして今年1月にアメリカ・サンディエゴで開催されました国際協議会で研修を受け、ガバナーとして準備をして参りました。

今年度のRI会長はオーストラリア・サンドリングムRCのイアンH.S.ライズリー氏です。公認会計士として事務所を経営され、ロータリーではRIをはじめ、地区やRCで様々な要職を歴任してこられています。

2017年国際協議会の第一回本会議で、イアンH.S.ライズリーRI会長はテーマ講演において、自らの経験と思いを情熱的に語られ、本年度のテーマ「ROTARY: MAKING A DIFFERENCE ～ロータリー：変化をもたらす」を発表されました。

ロータリアン・ロータリークラブ・地区・地域・国の特性を活かして、積極的に奉仕活動に参加することが地域社会に変化をもたらし続けると述べ、「ロータリーとは何ですか」という問いに「どのような団体か」ではなく「何をしているか」で定義されるという要約であります。

地域社会の特性とニーズをクラブの奉仕活動に映し出すことに力を注ぎ、将来の計画(あるべき姿)・成果の持続可能な奉仕・全レベルでのリーダーシップを継続して実行し、奉仕を通じて人々の人生や地域社会と世界に変化をもたらすと信じていると述べておられます。

そのうえで、重要項目としてロータリー戦略計画の3つの優先項目(クラブのサポートと強化、人道的奉仕の重点化と増加、ロータリーの公共イメージと認知度の向上)を示され「これらにかかわる目標を達成するクラブは発展し、地域社会に変化をもたらします」と結び、今年度の会長賞はこれらの優先項目を支える活動をしたクラブを表彰すると決定されています。

そこで私は2017-18年度 第2660地区ガバナースローガンを **個性を活かし、参加しよう** とさせていただきます。日本のロータリーを取り巻く環境は色々な側面で厳しいものがありますが、何もしなければこの局面から抜け出すことはできないでしょう。まずはマイナス思考からプラス思考に意識を向けなければなりません。

そのうえで5つの具体的目標を掲げさせていただきます。

①基本理念と奉仕活動の実践

私達が考えるべきことは、ロータリーの「理念」と「奉仕活動」のバランスがとれた両立であり、信頼(信用)に裏付けられた人との繋がりによる親睦と職業奉仕を中核の価値感とした奉仕活動をロータリアンの個性を活かし参加し、地域社会の特性やニーズに合う奉仕活動をこれまでの慣習にとらわれることなく立案・実行し、大きな成果・持続可能な成果に結びつけることが重要です。

②戦略計画(3～5年の将来構想)の推進

魅力のある・元気のある・個性のある クラブであり続ける為に、クラブはどうあるべきかを考え、課題を把握・分析し、中期計画の立案と実践方法を検討し実現しなければなりません。これは単年度では達成できないこともあり、継続できる仕組みを取り入れるべきでしょう。そして、クラブ内で「ビジョン・スキル・ストーリー・スケジュール」を共有しなければなりません。

③勲米山記念奨学会設立50周年

米山記念奨学会は米山梅吉氏の「世界に良いことをしようー何ごとも人にして欲しいと思うことは人にもその通りにしよう(Service Above Self)」の思いが形になったものです。

2017-18年度は日本独自の奉仕活動としてその実績を世界から評価されている(財)米山記念奨学会の設立50周年目にあたります。現在、記念事業が企画中ですが、決定されましたら皆さんと共に祝い、参加しましょう。

④ポリオ撲滅

ポリオ撲滅は今、ラストスパート地点にいますが、世界にポリオフリーと認定されるにはポリオの新規症例ゼロが連続3年間を経る必要があります。ロータリー財団が世界に誇れる最大のプロジェクトの目標達成にむけ、これまでと同じようにご寄付をお願いします。

⑤公共イメージ向上

公共イメージ向上には2つの視点があります。

「マイロータリー登録率50%達成目標」と「ロータリークラブの認知度の向上」であります。

まず「マイロータリーの登録率50%達成」が必要な理由は、IT技術の進化により、全ての情報が瞬時にマイロータリーから発信され、ペーパーレスの時代になっている現状があるからです。

次に「ロータリークラブの認知度の向上」ができれば、ロータリアンが充実感・感動・誇りを共有でき、会員基盤の強化・会員増強にも繋がります。

会員増強は色々な活動による成果であり、目的ではありませんが、何もしなければ会員は増えずクラブの活力が失われます。会員維持・会員勧誘をおこたると明るい未来は築けないでしょう。

最後にポールハリスは「ロータリーがしかるべき運命を切り開くには、常に進化し、時には革命的にならなければなりません。」と言っています。

皆さんと一緒にクラブ・地区が魅力のある・元気のある・個性のある明るい未来を実現できるように、そしてロータリーライフを楽しいものにして参りましょう。

2017-18年度の年次寄付年間目標

1. ロータリー財団年次寄付	1名あたり	\$ 150	
2. ポリオ撲滅	1名あたり	\$ 50	計 \$ 200
3. ベネファクター	各クラブ	1名	
4. 米山記念奨学会	1名あたり	30,000円	
5. 会員増強	各クラブ純増	2名	
6. マイロータリー登録率	50%以上		



国際ロータリー
第2660地区 ガバナー プロフィール

片山 勉 (かたやま つとむ)



生年月日 1944年11月10日生

職業分類 プラスチック製品

職 業 紀伊産業株式会社 取締役会長

所 在 地 〒541-0053 大阪府中央区本町1-3-20

経 歴

1967年	甲南大学経済学部	卒業	
	同光貿易株式会社	入社 (現 (株)DOKO)	
1970年	紀伊産業株式会社	入社	
1976年	同	取締役	
1988年	同	代表取締役社長	
2016年	同	取締役会長	現在に至る

ロータリー歴

大阪東RC入会	： 1994年1月20日
1997-98年度	世界社会奉仕委員長
1998-99年度	幹事 (理事)
2000-01年度	国際奉仕委員長 (理事)
2002-03年度	S A A (理事)
2004-05年度	副会長
2005-06年度	会長エレクト
2006-07年度	会長
2008-09年度	I M第6組 I M実行委員長補佐
2012-13年度	会員組織委員長 (理事)
2013-14年度	S A A (理事)

第2660地区

2003-04年度	地区幹事
2008-09年度	社会奉仕委員会副委員長
2009-10年度	社会奉仕委員会委員長

その他

マルチプル・ポール・ハリス・フェロー
ベネファクター
メジャードナー
米山功労者 (メジャードナー)



松本進也直前ガバナーへの感謝の言葉

国際ロータリー第2660地区 ガバナー **片山 勉**
(大阪東RC)



松本進也直前ガバナーにおかれましては、一年間すばらしい成果をあげられ、誠におめでとうございます。

2014年11月にガバナー・ノミネー・デジグネートを拝命して以来、ノミネー、エレクト時を通じて、地区運営の方策やガバナーとしてあるべき姿をご教示頂きました。また、各種地区委員会にオブザーバーとして出席する機会を設けて頂き、貴重なアドバイスだけでなく経験を重ねることが出来ましたことに、御礼申し上げます。

地区各委員会の特徴やその役割についてなど、特に1月に開催されました国際協議会に臨む上で、どのような準備をして行くべきか、奥様からの助言も含め色々とお話し頂き、大変参考になり、ガバナーエレクトとして学ぶことが出来たと感謝しております。

松本ガバナーはこの1年間素晴らしい成果を残してこられました。ガバナーの責務である各委員会出席、クラブ公式訪問、地区チーム研修セミナー・PETS・地区研修協議会でのRI会長テーマとガバナー方針「奉仕の理念」を中核とする原点回帰を説き、華やかな地区大会を開催されました。

2016年4月に規定審議会で決議された規定改訂への対処と、ロータリー財団設立100周年の記念すべき年度に他地区に先駆けた奉仕活動や、立野年度からの継続事業の推進など難しい課題に積極的に挑戦され、実行されました。

①規定改訂について。

民主的に運営されるRI規定審議会における「多様性」「柔軟性」を背景とした決議内容について、日本人の特性を否定するものではなく、かつクラブの自主性とその責務の重要性を強調され、大きな混乱もなく地区をまとめられました。

②IM再編成とガバナー補佐選出方法の具体化。

立野年度の変革の一つとして決議された上記課題の具体策として2018年-19年度より、IM8組を6組に再編成し、組毎の会員数の平準化とクラブ間の交流による活性化を実現できる組織を決議されました。

又、ガバナー補佐選出方法を規定通りIM組毎に新設した選出委員会で選考し、ガバナー指名委員会に提案する具体策を決議されました。

③ロータリー財団100周年記念事業。

全国に先駆けて第2660地区内の全クラブの賛同のもと、第2720地区(大分・熊本)内の地震で被災した阿蘇神社復興義援金として寄付し、本年3月の第2720地区・地区大会で特別賞を受けられました。

④「ロータリー学友会」のRI認証(設立)。

立野年度に設立を決議された地区ロータリー学友会委員会の指導のもと、本年5月13日にRI認証状授与式(ロータリー学友会設立総会)が開催されました。

⑤新クラブ「大阪水都ロータリークラブ」のRI認証(設立)。

本年6月1日にチャーターメンバー37名の「大阪水都ロータリークラブ」のチャーターナイト(RI認証状授与式)が開催され、当地区82番目のロータリークラブが設立されました。

松本直前ガバナーの精力的な活動によって、拡がる友の輪・友垣は今後「人類への奉仕」というロータリーの大きな目標にますます役立つことと思います。益々のご活躍を祈念し、今後とも貴重なアドバイスをいただけることをお願いしまして、感謝の言葉とさせていただきます。



ロータリー：変化をもたらす

2017-18年度 国際ロータリー会長

イアン H.S. ライズリー



数年前、知り合った人からある質問をされました：「ロータリーとは何ですか？」シンプルであるはずのこの質問に答えようと口を開きかけたところで、思わず止まってしまいました。どこから説明してよいか分からなかったのです。ロータリーとは何かを、私が知らなかったわけではありません。問題は、ロータリーがあまりに大きく、複雑すぎて、簡単に説明できないことでした。ロータリーとは、会員制の団体、クラブを基盤とした団体、奉仕を行う団体であり、町ごと、地域ごと、そして全世界で活動する団体です。その会員は、地域社会のメンバー、事業人、職業人であり、現役で仕事をする人もいれば、定年退職した人もいます。そして、世界のほぼすべての国で活動しています。120万人の会員一人ひとりが、独自の目標と優先を掲げ、一味違った経験をしています。一人ひとりが、ロータリーを独自の解釈で理解しているのです。

私にとってロータリーとは、「どのような団体か」ではなく、「何をしているか」で定義されます。すなわち、ロータリーが私たちに与えてくれる可能性、そして、その可能性を有意義かつ持続可能な奉仕によって実現する方法によって、定義されるのです。ロータリーには、112年の豊かな歴史があります。この間にロータリーは、徐々に成長し、成熟し、会員と地域社会の変わりゆくニーズに対応しながら、ある意味で大きく変わりました。しかし、その根底にあるものは同じです。それは、地域社会と世界に変化を生みだしたいという願い、そして、ロータリーを通じてそれを実現できるようになった人が集まった組織だということです。「ロータリーとは何ですか」という問いに、私たちは行動をもって答えます。奉仕を通じて変化をもたらすことによって。

組織として、私たちは、ロータリーとは何か、何をするのかを世界に理解してもらうことが、いかに重要であるかを認識しています。同時に、各クラブがロータリー奉仕を独自に定義することが、かつてないほど重要であると自覚しています。ロータリアンである私たちは、これまでよりも柔軟に、クラブの例会、活動、発展の方法を決定でき、また、もっと多くの女性や多様な会員を迎え入れて、地域社会の特色をクラブに映し出すことに力を注いでいます。長期の計画、持続可能な奉仕、全レベルでのリーダーシップの継続性を重視することで、ロータリーが世界有数のボランティア組織であり続けるよう努力しています。

2017-18年度、「ロータリーとは何ですか」という問いに、私たちは「ロータリー：変化をもたらす」というテーマで答えます。それぞれどのような方法で奉仕することを選んだとしても、その理由は、奉仕を通じて人びとの人生に変化をもたらせると信じているからです。新しい遊び場や学校をつくる、医療や衛生設備を改善する、紛争仲裁者や助産師を研修するなど、私たちはその活動が、人数が多かろうが少なかろうが、誰かの人生をより良くしているのだと知っています。ロータリー入会のきっかけが何であれ、私たちがロータリーにとどまり続けるのは、ロータリーで充実感を得ることができるからです。この充実感、毎週、毎年、「変化をもたらす」ロータリーの一員であることから湧き出てくるものなのです。



**ROTARY:
MAKING A
DIFFERENCE**

Ian H.S. Lisle

2017-18年度国際ロータリー会長
イアン H.S. ライズリー



2017-18年度 国際ロータリー会長

イアン・ライズリー (Sandringham RC)

オーストラリア(ビクトリア州)

公認会計士。個人や小規模ビジネスにおける税務や管理のアドバイスを専門とする会計事務所、Ian Riseley & Co.を1976年に設立し、現在は社長を務める。同社設立以前は、大手会計事務所や企業の監査・経営コンサルティング部門に勤務。税法の修士号、会計と所得税の学士号を持つ。

私立・公立学校の理事、サンドリングガム市諮問グループのメンバー、Sea Scoutsやスポーツ関連グループでも活躍し、現在は多くの慈善団体で名誉監査人やアドバイザーを務めている。

東チモールでの活動を称えられてオーストラリア政府より「AusAID Peacebuilder Award」を受賞。オーストラリアの地域社会への貢献が認められてオーストラリア勲章を受勲。また、ロータリー財団からは、特別功労賞、「ポリオのない世界のための奉仕賞」地域賞を受賞。

1978年にロータリークラブ入会。RI財務長、理事、数々のRIおよび財団委員会の委員長と委員などを歴任。

パストガバナーであるジュリエット夫人とともに、メジャードナーおよびロータリー財団遺贈友の会員。お二人のお子さんと4人のお孫さんがおり、ムアルダックにある自宅の7ヘクタールの敷地では、持続可能で有機的な生活哲学を実践している。





地区研修・協議会を終えて

地区研修・協議会 実行委員長 **小中 義博**
(大阪東RC)



2017-18年度の実質的なスタートを飾る地区研修・協議会が、4月15日(土)に大阪国際会議場で開催されました。参加者は、登録総数1033名(クラブ関係835、地区関係198名)、当日参加者910名(クラブ関係729、地区関係181名)でした。

イアンH.S. ライズリー次年RI会長のテーマは“ROTARY：MAKING A DIFFERENCE－ロータリー：変化をもたらす”というものでした。ロータリーが地域、世界に変化をもたらす、ロータリアン・ロータリークラブ・地域・地区・国の特性を活かして、積極的に奉仕活動に参加することが、地域社会に変化をもたらし続けると云う内容です。

第一部 本会議の前半では、片山GEが、ガバナー・スローガンとして“個性を活かし、参加しよう”を発表、「このスローガンは、ロータリーの基本理念と奉仕活動の充実・実践を表しています」と説明されました。

次いで2017-18年度 第2660地区の具体的目標として次の5項目を定め、夫々に就き、詳細な解説をされました。「基本理念と奉仕活動の実践」「戦略計画(将来構想)の推進」「(財)ロータリー米山記念奨学会設立50周年」「ポリオ撲滅」「公共イメージの向上」

第一部 本会議の後半では、「ロータリーはどこへ向かうのか」と題して、地区運営の継続性を考慮して、松本G、立野直前G、片山GE、山本GNに御登壇いただき、塩谷次年度地区代表幹事のコーディネートで、座談会形式の話し合いが進められました。

全体的な会員減少の中、当地区にも会員数20名未満のクラブが有り、これをどう活性化させるか、また、規定審議会によるルール改正により、大幅に自由度の高まったクラブ運営の中で、各クラブがそれぞれの様に個性的で魅力的なクラブを作ればよいか、などが話し合われ、クラブ及び地区の指導者たちは、熱心に聞き入りました。

この後、第二部 部門別協議会では、10部門に分かれての詳細な研修が行われ、午後5時に終了しました。

最後になりましたが、松本Gをはじめ、ご参加下さいましたPGの皆様、全てのロータリアンの皆様のご協力に心から感謝申し上げます。有難うございました。





第2660地区 ガバナー補佐の紹介

IM 第1組

小島 治

[池田RC]

(こじま おさむ)

生年月日 1945年1月30日

職 業 医療法人こじまクリニック 理事長・院長

ロータリー歴 1995年5月 池田RC 入会

2014年～15年 副会長・理事

2016年～17年 クラブ奉仕(理事)

2015年～16年 会長



ポール・ハリス・フェロー、ベネファクター、メジャードナー、米山功労者

IM再編成、ガバナー補佐選出法の変更が次年度から実施される。この大改革の年度に立ち会えるのは私にとって身が引き締まる思いである。ガバナー補佐エレクトの時、2660地区の会員にできるだけ会おうと考え、8回全部のIMロータリーデーに出席した。各ロータリーデーの出席者が平均200人強として、1600人以上の会員と会ったことになる。出席した皆様からパワーを頂いた。

片山ガバナーの方針、人類に奉仕する奉仕活動こそがロータリー活動の原点である。①リーダーシップ育成は重要であり、若い世代にリーダーシップに最も必要な「人間理解・人間性」を学ぶ場を作る。②各世代間の特性に応じ、奉仕を実行する。来年2月に、1組ガバナー補佐エレクトと共に各クラブ訪問し、引き継ぎを円滑にする。ロータリー活動を理解し、社会に奉仕続けるロータリーを応援することが肝要である。1組の各クラブがロータリー活動を理解して頂き、ロータリーを愛するクラブ員を増やしていきたい。

IM 第2組

近藤 真道

[高槻西RC]

(こんどう しんどう)

生年月日 1949年1月5日

職 業 宗教法人 神峯山寺 代表役員

ロータリー歴 1989年6月 高槻西RC 入会 (チャーターメンバー)

1993年～94年 幹事

2016年～17年 会長

2001年～04年 地区青少年交換委員会委員長

2001年～02年、2003年～04年、2005年～06年 RI国際本部青少年交換委員会委員

2004年～05年 RI2004国際大会(関西) 青少年交換役員大会前会議 実行委員長

2005年 全オーストラリア青少年交換委員長オーストラリア会議 ステンハマーRI会長 特別代表

2007年～17年 国際ロータリー日本青少年交換委員会(RIJYEC) 初代理事、現アドバイザー



マルチプル・ポール・ハリス・フェロー、米山功労者(マルチプル)

「地区とクラブ間の距離感をもう少し近くする」ことが私の大きな役割と考えています。

それぞれのクラブで持っておられる要望・意見・疑問をお聞きし、地区に伝え、あるいはコーディネイトができるよう、努めたいと考えています。ご鞭撻の程、よろしくお願い申し上げます。



IM 第3組

宮田 明

[くずはRC]

(みやた あきら)

生年月日 1948年1月10日

職 業 宮田不動産(株) 代表取締役

ロータリー歴 1990年5月 枚方-くずはRC 入会

1992～93年	理事	2006～07年	理事
1996～97年	幹事	2007～08年	地区社会奉仕副委員長
1999～00年	理事	2008～09年	会長
2003～04年	副会長	2014～15年	理事



マルチプル・ポール・ハリス・フェロー、米山功労者(マルチプル)

IM第3組のガバナー補佐を務めさせていただきます。

昨年、RI規定審議会の変更を受け、各クラブにて色々と検討を重ね、実行に移される年度であります。クラブの自主性、継続性、個性・特性化を検討し、クラブにあった奉仕活動を進められるよう、地区としてサポートする為に頑張りますので、各クラブの皆様のご健闘を祈念申し上げます。何かと至らぬ点もあろうかと思いますが、各クラブの皆様のご理解とご協力を、よろしくお願い申し上げます。

IM 第4組

百済 洋一

[東大阪中央RC]

(ひゃくさい よういち)

生年月日 1949年7月18日

職 業 (株)百洋 代表取締役

ロータリー歴 1994年5月 東大阪中央RC 入会

2003年～04年	幹事
2007年～08年	副会長
2009年～10年	会長
2010年～11年	地区ロータリー財団 財団情報・増進委員会 委員長



マルチプル・ポール・ハリス・フェロー、ベネファクター、米山功労者(マルチプル)

昨年度は前任の林ガバナー補佐と行動を共にすることにより、IM第4組の熱心な活動のもと、多くの事を学ばせて頂きました。

片山ガバナーのスローガン『個性を活かし、参加しよう』を各クラブにお伝えし、ロータリー活動では各クラブが主体であり、地区とクラブの橋渡し役として頑張っていきたいと思っております。各クラブのご理解、ご協力をよろしくお願い申し上げます。



IM 第5組 竹田 秀道

[大阪堂島RC]

(たけだ ひでみち)

生年月日 1941年9月17日

職 業 (株)IAO竹田設計 会長

ロータリー歴 1987年6月 大阪堂島RC 入会 (チャーターメンバー)

2000～01年 幹事

2007～08年 会長

2015～16年 会長



マルチプル・ポール・ハリス・フェロー、米山功労者 (メジャードナー)

前任の木岡良介ガバナー補佐のご指導の下に1年間各クラブを訪問し、大変多くの勉強をさせて頂きましたが、ロータリークラブの奥の深さを新たに知る事となり、この大役を私が果たせるとは思えません。

但し、前年度に引き続き片山ガバナーに常に近い位置にいる立場でありますので、ガバナーの地区運営方針を最善を尽くして皆様がより理解されるようにお伝えする事、又、皆様とガバナーの意思の疎通をより良く図らせて頂けるよう懸命に努力をさせて頂く思いであります。

IM 第6組 中嶋 進治

[大阪城東RC]

(なかじま しんじ)

生年月日 1951年5月28日

職 業 中嶋・高橋法律事務所 所長

ロータリー歴 1996年1月 大阪城東RC 入会

2000年～01年 社会奉仕理事

2002年～03年 国際奉仕理事

2003年～04年 幹事

2006年～07年 副会長

2008年～09年 会長

2009年～10年 地区職業奉仕委員長



マルチプル・ポール・ハリス・フェロー、ベネファクター、米山功労者 (マルチプル)

前年度の郡悦清ガバナー補佐の後任として、IM6組のガバナー補佐を務めさせて頂きます。片山ガバナーのスローガン「個性を活かし、参加しよう」を各クラブにお伝えし、「魅力のある・元気のある・個性のあるクラブ」を目指しておられるクラブと、地区との橋渡し役を担っていきたいと思っています。至らぬ点多々あるかと思いますが、尽力いたしますので、何卒各クラブの皆様のご理解とご協力のほど、宜しくお願い申し上げます



IM 第7組 武田 太郎

(たけだ たろう)

[大阪南RC]



生年月日 1942年12月20日

職 業 食品輸入卸 代表取締役社長

ロータリー歴 1985年2月 大阪南RC 入会

1995年～96年	副幹事	2002年～03年	国際担当理事
1996年～97年	幹事	2003年～04年	副会長
2000年～01年	青少年担当理事	2009年～10年	会長

マルチプル・ポール・ハリス・フェロー、ベネファクター、米山功労者

2017-18年度イアン・ライズリー RI会長の『ロータリー：変化をもたらす』に相応しい地区のIM編成が大幅に変化する直前の年度であり、長年築き上げられた各組の違った文化をうまく融合し、新体制がより素晴らしいIMの組織となる様、我々AGは連携をしております。

片山Gの活動方針に従い、各クラブが個性を出しロータリー活動に多くの皆様のご参加を頂き、皆様と共に楽しく、思い出多きロータリーライフの一年にすべく微力ではありますが努力いたしますので、皆様何卒宜しくお願い申し上げます。

IM 第8組 末吉 勘四郎重久

(すえよし かんしろうじげひさ)

[大阪イブニングRC]



生年月日 1947年10月3日

職 業

ロータリー歴 2003年7月 大阪イブニングRC 入会

2005年～06年	幹事	2016年～17年	会長
2008年～09年	会長		

ポール・ハリス・フェロー、米山功労者

前任の田中ガバナー補佐より引き継ぎを受け、7月よりIM第8組の9クラブを担当することとなりました。RI会長のテーマおよび片山ガバナーのスローガンの意図するところの徹底を図り、可能な限り組内クラブの現状把握に努め、クラブの支援と協力を努めてまいりたいと思います。

幸い8組では、八輪会と合同例会が機能し、相互の連携と親睦の実を上げています。これらはより一層の効果を生むように、継続実施の予定です。ただし各クラブにはそれぞれ独自の歴史と伝統、また地域の特徴などに即した方針があると思います。クラブ運営は各自の個性を活かした自主性を尊重したいと思っております。

ガバナー補佐は、ガバナーの代弁者としての役割です。これからは皆様と一緒に考え、行動していきたいと思っておりますので、よろしく願いいたします。



2017-18年度 国際ロータリー第2660地区 地区予算

地区運営資金

【収入の部】

(単位：円)

科目	16-17 予算	17-18 予算	増 減
1. 地区資金	34,675,000	36,000,000	1,325,000
2. R I 助成金	1,800,000	2,000,000	200,000
3. 地区大会・地区研修協議会 会計からの人件費分担金	0	3,000,000	3,000,000
4. 雑収入	500,000	500,000	0
収入合計	36,975,000	41,500,000	4,525,000

【支出の部】

(単位：円)

科目	16-17 予算	17-18 予算	増 減
A. 負担金			
1. ガバナー会	730,000	720,000	-10,000
2. ロータリー文庫	1,095,000	1,080,000	-15,000
3. 平和奨学生支援協力金	54,750	54,000	-750
小 計	1,879,750	1,854,000	-25,750
B. 会議費			
1. PETS・チーム研修セミナー	1,400,000	1,400,000	0
2. 地区合同委員会	0	0	0
3. 財団セミナー	0	0	0
4. DG・PG・GE会議	0	0	0
5. G補佐・地区幹事会	20,000	20,000	0
6. GE国際協議会	730,000	730,000	0
7. 予備費	50,000	50,000	0
小 計	2,200,000	2,200,000	0
C. ガバナー関係費			
1. ガバナー事務所経費*	30,850,000	33,950,000	3,100,000
2. ガバナー月信	1,700,000	3,200,000	1,500,000
3. ガバナー補佐経費	70,000	70,000	0
4. 直前DG記念品	100,000	100,000	0
小 計	32,720,000	37,320,000	4,600,000
D. 地区基金への繰入金	0	0	0
E. 総予備費	100,000	100,000	0
支出合計	36,899,750	41,474,000	4,574,250
収支差額	75,250	26,000	-49,250
前年度繰越金	18,991,871	19,067,121	75,250
次年度繰越金	19,067,121	19,093,121	26,000

2017年度前期繰越金は2016年度の決算繰越金としていますので、2017年度予算と差額が生じています。

* 次ページに内訳を掲載。



ガバナー事務所経費内訳

(単位：円)

科 目	16-17 予算	17-18 予算	増 減
1. 家賃・光熱費	4,500,000	4,500,000	0
2. 給料・手当	16,950,000	19,250,000	2,300,000
3. 厚生費	2,500,000	3,300,000	800,000
4. コンピューター関係費用	1,400,000	1,400,000	0
5. DG・GE交通会合費	1,000,000	1,000,000	0
6. 印刷費	1,400,000	1,400,000	0
7. 交通通信費	1,600,000	1,600,000	0
8. 文献費	100,000	100,000	0
9. 事務用品費	600,000	600,000	0
10. 什器備品費	200,000	200,000	0
11. 雑 費	500,000	500,000	0
12. 予備費	100,000	100,000	0
合 計	30,850,000	33,950,000	3,100,000



地区活動資金

【収入の部】

(単位：円)

科 目	16-17 予算	17-18 予算	増 減
1. 地区資金	27,375,000	25,200,000	-2,175,000
2. RI規定審議会派遣積立金戻入	0	0	0
3. その他	0	0	0
収入合計	27,375,000	25,200,000	-2,175,000

【支出の部】

(単位：円)

科 目	16-17 予算	17-18 予算	増 減
A. 地区委員会活動費			
1. DG指名(委)	5,000	5,000	0
2. 意義ある業績賞(委)	5,000	5,000	0
3. クラブ奉仕部門			
クラブ奉仕・拡大増強(委)	350,000	300,000	-50,000
広報・公共イメージ向上(委)	570,000	600,000	30,000
4. 職業奉仕部門			
職業奉仕(委)	300,000	300,000	0
5. 社会奉仕部門			
社会奉仕(委)	400,000	350,000	-50,000
6. 青少年奉仕部門			
青少年合同委員長会議	0	0	0
青少年活動(委)	5,500,000	5,000,000	-500,000
ローターアクト(委)	4,000,000	4,000,000	0
インターアクト(委)	2,850,000	3,050,000	200,000
青少年交換(委)	5,500,000	5,000,000	-500,000
7. 国際奉仕部門			
国際奉仕(委)	400,000	450,000	50,000
8. ロータリー財団部門			
ロータリー財団(委)	860,000	700,000	-160,000
資金推進小委員会	0	0	0
ポリオプラス小委員会	0	0	0
資金管理小委員会	0	0	0
補助金小委員会	0	0	0
9. 米山奨学部門			
米山奨学(委)	350,000	350,000	0
10. ロータリー学友会委員会	0	300,000	300,000
11. 災害支援プロジェクト	0	0	0
12. RI規定審議会派遣積立金	400,000	300,000	-100,000
13. RIJYEC維持協力金	730,000	720,000	-10,000
14. 危機管理積立金	0	0	0
15. 予備費	400,000	250,000	-150,000
小 計	22,620,000	21,680,000	-940,000
B. RI会長DG協調事業費	1,000,000	2,000,000	1,000,000
C. 賠償責任保険	1,000,000	1,000,000	0
D. IM広報活動補助金	2,400,000	2,400,000	0
E. 研修委員会	350,000	300,000	-50,000
支出合計	27,370,000	27,380,000	10,000
収支差額	5,000	-2,180,000	-2,185,000
前年度繰越金	19,724,450	19,729,450	5,000
次年度繰越金	19,729,450	17,549,450	-2,180,000

2017年度前期繰越金は2016年度の決算繰越金としていますので、2017年度予算と差額が生じています。



特別会計

1. 地区大会資金

【収入の部・支出の部】

(単位：円)

科 目	16-17 予算	17-18 予算	増 減
前年度繰越金	12,542,637	12,542,637	0
地区資金	18,250,000	18,000,000	-250,000
地区大会会計繰入額	30,792,637	30,542,637	-250,000
地区大会会計戻入額	12,542,637	12,542,637	0
次年度繰越金	12,542,637	12,542,637	0

*2017年度前期繰越金は2016年度の決算繰越金としておりますので、2017年度予算と差額が生じています。

2. RI規定審議会派遣積立金

【収入の部・支出の部】

(単位：円)

科 目	16-17 予算	17-18 予算	増 減
前年度繰越金	92,414	492,414	400,000
地区活動資金積立金	400,000	300,000	-100,000
地区活動資金繰入	0	0	0
次年度繰越金	492,414	792,414	300,000

*2017年度前期繰越金は2016年度の決算繰越金としておりますので、2017年度予算と差額が生じています。

3. 危機管理積立金

【収入の部・支出の部】

(単位：円)

科 目	16-17 予算	17-18 予算	増 減
前年度繰越金	10,000,000	10,000,000	0
地区活動資金繰入	0	0	0
危機対応支出額	0	0	0
次年度繰越金	10,000,000	10,000,000	0

4. 地区基金

【収入の部・支出の部】

(単位：円)

科 目	16-17 予算	17-18 予算	増 減
前年度繰越金	28,000,000	28,000,000	0
受取利息	0	0	0
地区運営・活動資金積立	0	0	0
次年度繰越金	28,000,000	28,000,000	0

*2017年度前期繰越金は2016年度の決算繰越金としておりますので、2017年度予算と差額が生じています。



5. 米山奨学生生活動費

【収入の部】

(単位：円)

科 目	16-17年度	17-18年度	増 減
(財)米山記念奨学会より	2,700,000	2,800,000	100,000
選考試験補助金	0	0	0
カウンセラー研修会補助金	0	0	0
レクリエーション登録料	0	0	0
米山奨学欲送会登録料	0	0	0
オリエンテーション登録費	0	0	0
学校説明会補助費	0	0	0
海外応募者補助費	0	0	0
米山奨学会からの補填	0	0	0
地区活動資金からの補填	0	0	0
受取利息	0	0	0
収入合計	2,700,000	2,800,000	100,000

【収入の部】

(単位：円)

	16-17年度	17-18年度	増 減
レクリエーション	2,700,000	2,800,000	100,000
選考会	0	0	0
欲送会	0	0	0
オリエンテーション	0	0	0
米山奨学会学友会支援	0	0	0
米山委員長会議	0	0	0
スピーチコンテスト	0	0	0
海外応募者補助費	0	0	0
支出合計	2,700,000	2,800,000	100,000
収支差額	0	0	0
前年度繰越金	0	0	0
次年度繰越金	0	0	0

*2016-2017年度まで予算項目として記載していました世界社会奉仕基金(国際奉仕基金)は、2016年度に特別会計残高がなくなりましたので項目を削除しています。



ロータリー特別月間

8月	会員増強・新クラブ結成推進月間
9月	基本的教育と識字率向上月間／ロータリーの友月間
10月	経済と地域社会の発展月間／米山月間
11月	ロータリー財団月間
12月	疾病予防と治療月間
1月	職業奉仕月間
2月	平和と紛争予防／紛争解決月間
3月	水と衛生月間
4月	母子の健康月間
5月	青少年奉仕月間
6月	ロータリー親睦活動月間

RI第2660地区 年間カレンダー

2017年		
7月15日(土)	地区公共イメージ向上セミナー	大阪YMCA会館
9月 2日(土)	地区ロータリー財団セミナー	大阪YMCA会館
10月7日(土)～9日(月・祝)	秋のRYLAセミナー(ホスト：豊中RC)	ホテル阪急エキスポパーク
11月10日(金)	地区大会・RI会長代理歓迎晩餐会	帝国ホテル
11月11日(土)	地区大会 本会議	NHKホール
2018年		
2月 3日(土)	地区補助金管理セミナー	大阪YMCA会館
2月10日(土)	地区チーム研修セミナー	大阪国際会議場
3月 3日(土)	PETS(会長エレクト研修セミナー)	大阪国際会議場
4月 7日(土)	地区研修・協議会(ホスト：大阪南)	大阪国際会議場
4月28日(土)～30日(月・祝)	春のRYLAセミナー(ホスト：八尾RC)	関西大学
6月 2日(土)	2018-19年度のための会員増強セミナー	大阪YMCA会館
6月23日(土)～6月27日(水)	国際大会	トロント(カナダ)



主要報告書

報告事項	期 日	報 告 先
1. 半期報告	7月1日 1月1日	R I 米国本部からEメールで届く、請求書に従って送金
2. クラブ会員数及び出席率等報告	翌月15日午前中までに必着	ガバナー事務所
3. クラブ会員数および女性会員数報告のお願い	前期7月 7日までに必着	ガバナー事務所 6月30日付、7月1日付
4. 物故者報告用紙	その都度	ガバナー事務所
5. クラブ細則の変更	その都度	ガバナー事務所
6. 地区大会提出・信任状証明書	2017年10月6日	直前の半期人頭分担金支払時会員数25名毎に1名またはその端数13名以上の場合はさらに1名を選ぶ。(RI細則16.050.1)
7. 新入会員、退会者、会員の住所または種類の変更	その都度	R I にウェブサイトを通してMy Rotaryから報告
8. クラブ会長、幹事、例会場、日時、事務所等の変更届	その都度	①国際ロータリー日本事務局 ②ガバナー事務所 ③ロータリーの友事務所
9. RI 文献購入申込 各RC常備の注文用紙にて	その都度	国際ロータリー日本事務局
10. 次年度クラブ会長・幹事報告 (公式名簿・記載資料)	クラブ役員が決定次第	R I にウェブサイトを通してMy Rotaryから報告
11. 国際大会提出・信任状証明書 (会長・幹事のサインが必要)	4月	国際大会出席者の代議員またはその代理者(ガバナーエレクトなど)用紙はRIより直接各クラブにメール配信される。
12. 寄付の増進目標	随時	My Rotaryからロータリークラブ・セントラルに入力
13. 会員増強目標	随時	My Rotaryからロータリークラブ・セントラルに入力

報告書送付先及び送金先

国際ロータリー	Rotary International One Rotary Center,1560 Sherman Avenue,Evanston,IL 60201-3698, U.S.A. TEL 1-847-866-3000 FAX 1-847-328-8554 または 1-847-328-8281
国際ロータリー 日本事務局	〒108-0073 東京都港区三田1-4-28 三田国際ビル24階 クラブ・地区支援室 TEL (03) 5439-5800 地区・クラブ関係のお問い合わせ 財 団 室 TEL (03) 5439-5805 ロータリー財団関係のお問い合わせ 経 理 室 TEL (03) 5439-5803 出納関係のお問い合わせ 資 料 室 TEL (03) 5439-5802 文献・資料の注文、お問い合わせ 各 室 共 通 FAX (03) 5439-0405
公益財団法人ロータリー 米山記念奨学会	〒105-0011 東京都港区芝公園 2-6-15 黒龍芝公園ビル3F TEL (03) 3434-8681 FAX (03) 3578-8281 (三井住友銀行 京橋支店 普通 0920373)
一般社団法人 ロータリーの友事務所	〒105-0011 東京都港区芝公園 2-6-15 黒龍芝公園ビル4F TEL (03) 3436-6651 FAX (03) 3436-5956 (三井住友銀行 浜松町支店 普通 7450015)
国際ロータリー 第2660地区	〒541-0052 大阪市中央区安土町 1-5-11 トヤマビル東館6階 TEL (06) 6264-2660 FAX (06) 6264-2661 (りそな銀行 大阪営業部 普通 1760647)
ロータリー文庫	〒105-0011 東京都港区芝公園 2-6-15 黒龍芝公園ビル3F TEL (03) 3433-6456 FAX (03) 3459-7506



主要送金

送 金	期 日	送 金 先																				
1. 人頭分担金 1人当り半年分 (\$30.00) 中途入会者の場合 比例人頭分担金として、次の半期が始まるまで 一ヶ月につき、 $\$30.00 \div 6$ の金額	7月1日 1月1日	三井住友銀行 新宿通支店 普通 6733244 国際ロータリー日本事務局 事務局長 大島四郎																				
2. 規定審議会のための追加人頭分担金1人当り \$1.50	7月1日																					
3. 「The Rotarian」の購読料 半年分 \$12.00	7月1日 1月1日																					
4. ロータリー財団への寄付 年次寄付：各クラブで目標金額を設定 恒久基金寄付：ベネファクター (恒久基金への寄付が1,000ドルに達した時 一度のみの認証) 大口寄付：大口寄付者(累計寄付金1万ドル)	随 時	<div style="border: 1px dashed black; padding: 5px;"> (公益財団法人ロータリー 日本財団への寄付) 三井住友銀行 赤羽支店 普通 3978101 公益財団法人 ロータリー日本財団 </div> <div style="border: 1px dashed black; padding: 5px; margin-top: 10px;"> 米ドル建の専用口座 (税制上の優遇措置対象外) 三井住友銀行 新宿通支店 普通 0100707 Rotary International </div>																				
5. 地区運営資金・地区活動資金・地区大会資金 <table style="width: 100%; border-collapse: collapse;"> <thead> <tr> <th></th> <th style="text-align: center;">前期分</th> <th style="text-align: center;">後期分</th> <th style="text-align: center;">合計(年間)</th> </tr> </thead> <tbody> <tr> <td>地区運営資金</td> <td style="text-align: right;">5,000円</td> <td style="text-align: right;">5,000円</td> <td style="text-align: right;">10,000円</td> </tr> <tr> <td>地区活動資金</td> <td style="text-align: right;">3,500円</td> <td style="text-align: right;">3,500円</td> <td style="text-align: right;">7,000円</td> </tr> <tr> <td>地区大会資金</td> <td style="text-align: right;">5,000円</td> <td style="text-align: center;">-</td> <td style="text-align: right;">5,000円</td> </tr> <tr> <td>計(一人当たり)</td> <td style="text-align: right;">13,500円</td> <td style="text-align: right;">8,500円</td> <td style="text-align: right;">22,000円</td> </tr> </tbody> </table> 中途入会者及び新クラブ設立の場合 7月2日より10月1日まで入会した会員に対し ¥9,250 1月2日より 4月1日まで入会した会員に対し ¥4,250		前期分	後期分	合計(年間)	地区運営資金	5,000円	5,000円	10,000円	地区活動資金	3,500円	3,500円	7,000円	地区大会資金	5,000円	-	5,000円	計(一人当たり)	13,500円	8,500円	22,000円	7月1日 1月1日 10月1日 4月1日	第2660地区会計
	前期分	後期分	合計(年間)																			
地区運営資金	5,000円	5,000円	10,000円																			
地区活動資金	3,500円	3,500円	7,000円																			
地区大会資金	5,000円	-	5,000円																			
計(一人当たり)	13,500円	8,500円	22,000円																			
6. 財団法人ロータリー米山記念奨学会への寄付 普通寄付金は1人当り各クラブの決定額の半分 特別寄付金は随時送金	7月1日 1月1日	ロータリー米山記念奨学会																				
7. 「ロータリーの友」購読料 半期分 ¥1,296 (消費税含む) (但し、中途入会者については雑誌を受け取った月より 月割1部¥216) ※請求書が「友」より各クラブへ送付されるので、確認してから振込のこと	7月1日 1月1日	ロータリーの友事務所																				



IMロータリーデー 日程一覧表

組	開催年月日	ホストクラブ	所属クラブ	クラブ数	ガバナー補佐
1	2018年 3月24日(土)	豊中南	池田、池田くれは、 箕面、箕面千里中央、 豊中、豊中南、豊中千里	7	小島 治 (池田)
2	2018年 2月17日(土)	高槻	茨木、茨木東、茨木西、千里、 千里メイプル、摂津、吹田、 吹田江坂、吹田西、 高槻、高槻東、高槻西	12	近藤 真道 (高槻西)
3	2018年 3月10日(土)	交野	大東、大東中央、枚方、門真、 交野、香里園、くずは、守口、 守口イブニング、寝屋川、 四條畷	11	宮田 明 (くずは)
4	2018年 4月14日(土)	八尾東	東大阪、東大阪中央、東大阪東、 東大阪みどり、東大阪西、 大阪柏原、大阪ネクスト、 八尾、八尾中央、八尾東	10	百済 洋一 (東大阪中央)
5	2018年 1月27日(土)	大阪堂島	大阪中央、大阪堂島、大阪北、 大阪北梅田、大阪西、大阪大淀、 大阪リバーサイド、大阪西北、 大阪そねぎ、大阪梅田、 大阪梅田東、大阪ユニバーサルシティ、 大阪水都	13	竹田 秀道 (大阪堂島)
6	2018年 3月17日(土)	大阪	大阪、大阪東、 大阪東淀ちややまち、大阪城東、 大阪中之島、大阪大手前、 大阪城北、大阪天満橋、 大阪鶴見、大阪淀川、新大阪	11	中嶋 進治 (大阪城東)
7	2018年 2月24日(土)	大阪御堂筋本町	大阪フレンド、 大阪御堂筋本町、大阪南、 大阪難波、大阪なにわ、 大阪西南、大阪船場、 大阪心斎橋、大阪うつぼ	9	武田 太郎 (大阪南)
8	2018年 4月21日(土)	大阪咲洲	大阪平野、大阪イブニング、 大阪城南、大阪みおつくし、 大阪咲洲、大阪天王寺、 大阪帝塚山、大阪東南、 大阪アーバン	9	末吉 勘四郎重久 (大阪イブニング)



2017-18年度 ガバナー公式訪問日程

日	2017年7月	8月	9月	10月	11月	12月	2018年1月	2月	3月	4月	5月	6月
1	土	火 大阪南 ▼大阪水都	金 寝屋川	日	水 池田	金	月	木	木	日	火	金
2	日	水 大阪城北	土	月	木 豊中南	土	火	金	金	月	水	土
3	月	木 ★東大阪みどり	日	火 ◆大阪西北 ■大阪うつぼ	金	日	水	土	土 PETS	火	木	日
4	火	金	月	水 高槻	土	月	木	日	日	水	金	月
5	水	土	火 大阪天王寺	木 ◆大阪中央 ★大阪西 大阪イオン 大阪アール	日	火	金	月	月	木	土	火
6	木	日	水 ◆大阪帝塚山 ★茨木西	金 大阪ユニバーサルシティ	月	水 香里園	土	火	火	金	日	水
7	金	月 大阪東淀 ちやまち	木 大阪天満橋	土	火 千里	木 大阪東	日	水	水	土 地区研修 協議会	月	木
8	土	火	金 大阪梅田東	日	水 ◆枚方・ 交野・くずは	金	月	木	木	日	火	金
9	日	水 ◆新大阪 ■四条畷	土	月	木	土	火	金	金	月	水	土
10	月	木	日	火	金 地区大会	日	水	土 地区チーム 研修セミナー	土 IM3組	火	木	日
11	火	金	月	水 八尾	土	月	木	日	日	水	金	月
12	水	土	火 豊中	木 ◆大阪御堂筋本町 ★箕面	日	火	金	月	月	木	土	火
13	木	日	水 豊中千里	金 高槻東	月	水	土	火	火	金	日	水
14	金	月	木 東大阪東	土	火 吹田江坂	木	日	水	水	土 IM4組	月	木
15	土	火	金 大阪心斎橋	日	水	金	月	木	木	日	火	金
16	日	水	土	月 ■吹田西	木	土	火	金	金	月	水	土
17	月	木	日	火 大東	金	日	水	土 IM2組	土 IM6組	火	木	日
18	火	金 大阪城东	月	水 大阪フレンド	土	月	木	日	日	水	金	月
19	水	土	火	木 ◆茨木東 ★千里メイト	日	火	金	月	月	木	土	火
20	木	日	水 ◆東大阪 ●大阪ネクスト	金 箕面千里中央	月	水	土	火	火	金	日	水
21	金	★大阪	月	木 ▲大阪みおつくし	土	火	木	日	水	土 IM8組	月	木
22	土	火 大阪東南	金 大阪大手前	日	水	金	月	木	木	日	火	金
23	日	水 大阪西南	土	月 大阪堂島	木	土	火	金	金	月	水	土 国際大会
24	月	大阪西 ◆大阪中之島 ★高槻西	日	火 ◆大阪淀川 ★八尾中央	金 摂津	日	水	土 IM7組	土 IM1組	火	木	日
25	火	大阪鶴見	金 大阪淀川	月 ◆大阪船場 ★池田くれは	水 ◆茨木 ★大東中央	土	月	木	日	水	金	月
26	水	大阪北	土	火 大阪柏原	木 ◆吹田 ■大阪難波・大阪なび	日	火	金	月	月	木	土 火
27	木	日	水	守口	金 ▲八尾東	月	水	土 IM5組	火	火	金	日 水
28	金	大阪城南	月 大阪北梅田	木 ◆大阪リバーサイド ★守口イブニング	土	火	木	日	水	水	土	月 木
29	土	火	金	日	水 大阪咲洲	金	月	木	木	日	火	金
30	日	水 大阪そねざき	土	月 ◆東大阪中央 東大阪西	木	土	火	金	金	月	水	土
31	月	木 門真	火	日	水	日	水	土	土	木	日	金

★12:15～ ◆12:30～ ▲13:30～ ■18:00～ ★18:30～ ▼19:00～ ●19:30～



2017-18年度 国際ロータリー 第2660地区 組織図

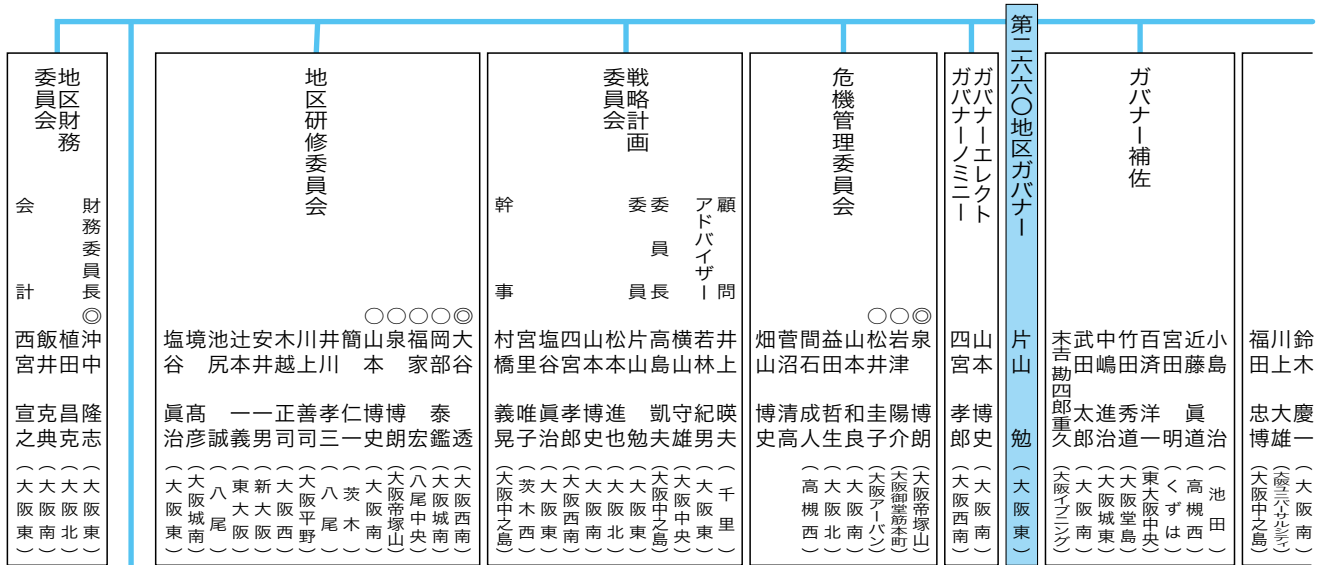

- 地区幹事**
- 代表幹事 塩谷 眞治 (大阪東)
副代表幹事 土井 孝夫 (大阪東)
副代表幹事 小高 得央 (大阪東)
ガバナー月信 中川 宏一 (大阪東)
ガバナー月信 平野 哲也 (大阪東)
小中 義博 (大阪東)
清水 久博 (大阪南)
南 克宏 (大阪東)
田村 隆 (大阪北)
小泉 祐助 (大阪)
三原 敏彰 (大阪東)
辰野 久夫 (大阪東)
高橋 洋祐 (大阪西)
森 良夫 (大阪東)
次年度代表幹事 宮里 唯子 (茨木西)
- ロータリー グローバル リワード地区委員**
樋口 信治 (大阪)
- ロータリー 友情交換委員長**
前田要之助 (大阪東)
- ロータリー 平和フェロウシップ委員長**
岩佐 嘉昭 (東大阪)
- ロータリーの友 地区代表委員**
藤田 弘道 (大阪東)
- 大阪のロータリー100年の歩み準備委員会**
木村 芳樹 (大阪南)
- 地区大会実行委員会**
実行委員長 山本 武男 (大阪東)
実行副委員長 中許 忠和 (大阪東)
幹事 松本 裕典 (大阪東)
副幹事 千種成一郎 (大阪東)
副幹事 島ノ内英久 (大阪東)
副幹事 島津 敏明 (大阪東)
大会会計 林 修一 (大阪東)
S A A 新井 信彦 (大阪東)
ホストクラブ会長 竹内 定夫 (大阪東)
- 地区研修・協議会ホスト**
大阪東ロータリークラブ

米山奨学部門

- 米山奨学委員会**
- ◎ 田中 隆弥 (池田くれは)
 - 岡部 倫正 (大阪城南)
 - 石井 博章 (吹田)
 - 久保 幸一 (大阪難波)
 - 栗山 博道 (大阪中之島)
 - 廣瀬 彰久 (守口)
 - 大和田雅江 (大東中央)
 - 清水 久博 (大阪南)
 - 生駒 伸夫 (大阪)
 - 金子 薫 (千里)
 - 山田 康雄 (大阪東)
 - 末松 大幸 (大阪淀川)
 - 清水 清一 (大阪船場)
 - 森本 尚孝 (大阪北)
 - 芳賀 清 (大阪)

ロータリー財団部門

- 地区財団監査委員会**
- ◎ 岩田 宙造 (大阪南)
 - 和氣 主 (大阪北梅田)
 - 高谷 晋介 (大阪西南)
- ロータリー財団委員会**
- ◎ 宮里 唯子 (茨木西)
 - 廣田 亮彦 (大阪北梅田)
 - 大谷 隆英 (大阪柏原)
 - 嘉納治郎右衛門 (大阪)
 - 今西 良介 (大阪南)
 - 岩佐 嘉昭 (東大阪)
 - 岡本 幸治 (吹田)
 - 高士 誠司 (大阪西北)
 - 曉 琢也 (大阪南)
 - 瀬川 昇 (吹田西)
 - 柳山 稔 (東大阪西)
 - 千種成一郎 (大阪東)
 - 中西 博之 (池田くれは)
 - 飯田 寛光 (八尾)
 - 嘉納 秀一 (大阪)
 - 浅井 勝史 (東大阪)
 - 村橋 義晃 (大阪中之島)
 - 廣瀬 哲三 (大阪北)
 - 樋口 信治 (大阪)

国際奉仕部門

- 国際奉仕委員会**
- ◎ 前田要之助 (大阪東)
 - 宮崎 正人 (高槻東)
 - 柿本 円 (大阪バーサイド)
 - 中尾 功 (摂津)
 - 塚本 英 (大阪北梅田)
 - 泉 光典 (門真)
 - 伊藤 智秋 (高槻)
 - 成田 博美 (大阪西南)
 - 檜皮 悦子 (大阪中之島)
 - 濱口 健宏 (大阪南)
 - 山村 幸久 (大阪梅田東)
 - 初木 賢司 (くずは)
 - 木下 基司 (吹田西)
 - 西側真理子 (大阪みおつくし)
- 学友委員会**
- ◎ 溝畑 正信 (東大阪東)
 - 福田 治夫 (守口フینگ)
 - 栗原 大 (大阪フレンド)
 - 吉田 悦治 (大阪大淀)
 - 岩上 高幸 (茨木西)
 - 吉崎 広江 (東大阪東)
 - 木田 昌宏 (吹田西)
 - 瓦谷 勝 (大阪西南)

◎: 委員長もしくはリーダー
○: 副委員長もしくはサブリーダー



国際 ロータリー	会長 会長エレクト 理事	イアン H,S, ライズリー サミュエル・オオリ 齋藤 直美/石黒 慶一
-------------	--------------------	--

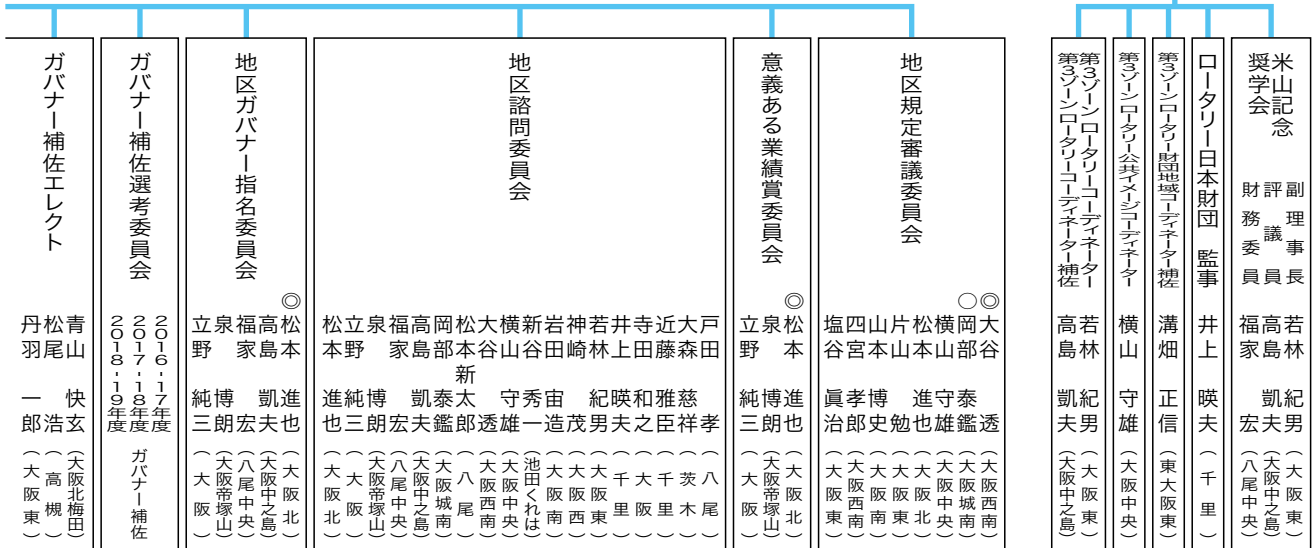

顧問団 泉 博朗 (大阪帝塚山) 立野 純三 (大阪) 松本 進也 (大阪北)

青少年奉仕部門

- 青少年活動委員会**
- ◎ 齋藤 清貴 (大阪エニバーカレッジ)
 - 濱谷 和也 (東大阪)
 - 柴崎 秀樹 (大阪西北)
 - 宮田 佳昭 (大阪平野)
 - 森田 邦治 (大阪心齋橋)
 - 長谷川 浩 (茨木)
 - 尾崎 孝 (大阪アーバン)
 - 今井 卓哉 (池田くれは)
 - 吉川 大輔 (大阪梅田東)
 - 北村 公一 (豊中)
 - 田中 明男 (豊中千里)
 - 金谷 和浩 (大阪フレンド)
 - 渡辺 紀生 (大阪西南)
 - 松山 大祐 (大阪南)
 - 野村 俊隆 (八尾)
 - 川田 隆 (八尾)

- インターアクト委員会**
- ◎ 小浦 芳生 (大阪)
 - 土屋 篤 (大阪天王寺)
 - 中野 隆二 (大東)
 - 中西 広美 (八尾)
 - 三谷 順一 (守口イブニング)
 - 早瀬 祥人 (大阪南)
 - 松井 義明 (大阪淀川)
 - 西浦 誠二 (大阪天王寺)
 - 片山 一步 (大阪帝塚山)
 - 小阪 大輔 (高槻)
 - 吉田 法功 (八尾)
 - 川瀬 康平 (大阪)
 - 青井 和夫 (大阪東)
 - 杉村 雅之 (大阪中之島)

社会奉仕部門

- 社会奉仕委員会**
- ◎ 望田 成彦 (摂津)
 - 塩尻 明夫 (大阪船場)
 - 山岡 裕幸 (大阪北)
 - 粟津 直晶 (くずは)
 - 榎原 一滋 (吹田西)
 - 木下 恵美子 (大阪イブニング)
 - 中道 孝治 (守口イブニング)
 - 藤本 年朗 (箕面千里中央)
 - 山田 耕司 (大阪御堂筋本町)
 - 石田 佳弘 (高槻)
 - 佐田 幸夫 (大阪エニバーカレッジ)
 - 佐野 正剛 (枚方)
 - 中村 修 (大阪天満橋)
 - 藤井 武治 (大阪リバーサイド)
 - 町 博昭 (新大阪)
 - 森垣 佳子 (大阪城北)

- ロータリーアクト委員会**
- ◎ 山本 博之 (大阪東)
 - 中島 清治 (大阪天満橋)
 - 宮野 純 (大阪北)
 - 菅本 泰年 (新大阪)
 - 前川 経雄 (東大阪)
 - 岡村 良弘 (大阪南)
 - 山中 直理 (大阪)
 - 石川 益三 (大阪難波)
 - 浦 収 (箕面)
 - 島ノ内英久 (大阪東)
 - 田中 康正 (八尾)
 - 西 秀樹 (八尾)
 - 向井 弘 (寝屋川)
 - 山中 政彦 (大阪西)

職業奉仕部門

- 職業奉仕委員会**
- ◎ 北村 讓 (大阪中之島)
 - 濱中眞希子 (大阪北梅田)
 - 入谷 治夫 (高槻)
 - 桑原 健郎 (大阪南)
 - 西口 宗宏 (大阪アーバン)
 - 青田 朝代 (大東中央)
 - 西辻 豪人 (大阪東南)
 - 笠井 実 (八尾)
 - 澤田 宗久 (大阪船場)
 - 山崎 修一 (大阪鶴見)
 - 福山 信也 (大阪城東)
 - 城口 俊雄 (大阪北)
 - 森田 正治 (豊中千里)

- 青少年交換委員会**
- ◎ 横田 孝久 (東大阪)
 - 片淵 正一 (大阪天王寺)
 - 生沼 寿彦 (大阪うつば)
 - 川本 典美 (大阪ネクスト)
 - 三好えり子 (大阪そねざき)
 - 伊藤 定夫 (大阪リバーサイド)
 - 奥 嘉隆 (交野)
 - 山本 宏樹 (寝屋川)
 - 松尾 治 (東大阪西)
 - 西川 雅章 (大阪西)
 - 一由 麻里 (東大阪東)
 - 大橋 秀典 (東大阪東)
 - 朝田 由治 (大阪北)
 - 岸本健之亮 (大阪北梅田)
 - 土方 慶之 (茨木)
 - 和泉谷 研 (大阪帝塚山)
 - 寺川 明宏 (大阪南)

クラブ奉仕部門

- クラブ奉仕・拡大増強委員会**
- ◎ 藤井 眞澄 (大阪南)
 - 加茂 次也 (東大阪)
 - 安部 吉宏 (大阪西)
 - 高橋 司 (大阪東)
 - 板垣 善雄 (高槻東)
 - 宮崎 史子 (大阪そねざき)
 - 新庄 幸一 (枚方)
 - 川田 貴亮 (大阪南)
 - 下井 謙政 (大阪南)
 - 井上 嗣仁 (吹田江坂)
 - 奥田 吾朗 (大阪)
 - 岡田 修一 (大阪平野)
 - 瀬尾 公一 (大阪大手前)

- 広報・公共イメージ向上委員会**
- ◎ 梅原 一樹 (大阪中之島)
 - 新井 信彦 (大阪東)
 - 藤田 和美 (大阪西南)
 - 松尾香津恵 (大阪アーバン)
 - 近藤菜穂子 (大阪ネクスト)
 - 橋上 聖 (大阪淀川)
 - 山西 陽祐 (高槻東)
 - 細井 敦子 (大阪城東)
 - 辻 幸雄 (大阪中央)
 - 青木かおる (大阪みおつくし)
 - 田島 暢 (大阪平野)
 - 北村 光司 (大阪大手前)
 - 吉田 政雄 (茨木)

国際ロータリー第2660地区 ロータークラブ一覧表

No.	R I	クラブ名	創立年月日	例会曜日	例会時間	例会場	例会場TEL	郵便番号	事務所住所	事務所	事務所TEL	事務所FAX	クラブ会長	クラブ幹事
1	I	大東	67/12/26	火	12:30	大東市民会館4階「大会議室」	(072)871-0001	574-0046	大東市赤井1-2-10	ポップタウン住道本館4F	(072)875-1200	(072)875-0590	橋本 正幸	佐藤 多加志
2		大東中央	96/ 3/14	水	18:30	大東市立市民会館4階	(072)871-0001	574-0046	大東市赤井1-2-10	ポップタウン住道本館4F	(072)872-6349	(072)872-6552	北田 宗男	大東 雅代
3	R	東大阪	57/ 6/ 4	水	12:30	シェラトンドホテル大阪3階「志摩の間」	(06)6773-1111	543-0001	大阪市天王寺区上本町6-1-55	シェラトンドホテル大阪636号室	(06)6779-5050	(06)6779-5045	加茂 次也	安福 守
4		東大阪中央	72/ 2/20	月	12:30	シェラトンドホテル大阪3階「志摩の間」	(06)6773-1111	543-0031	大阪市天王寺区石ヶ辻町2-8	クレアツィオ・ネ上本町704	(06)6772-2320	(06)6772-2327	宮田 照男	岩橋 竜介
5		東大阪東	65/ 3/ 4	木	12:30	ホテルセイリュウ	(072)981-5001	579-8012	東大阪市上石町1-11-12	ホテルセイリュウ302号室	(072)985-0189	(072)985-0577	田中 哲男	大塚 俊彦
6		東大阪みどり	98/ 9/24	木	18:30	K K R ホテル大阪	(06)6941-1122	540-0007	大阪市中央区馬場町1-8	メゾン・ド・ヴィレ大坂城公園前 402号室	(06)6945-1800	(06)6945-1808	後藤 正憲	政岡 政広
7		東大阪西	85/ 3/18	月	18:30	シェラトンドホテル大阪3階「春日の間」	(06)6773-1111	543-0001	大阪市天王寺区上本町6-8-21	オルグ上町502	(06)6775-5111	(06)6775-5112	今井 澄	弓手 宏亮
8	R	枚方	61/ 2/28	火	12:30	北大阪商工会議所	(072)843-5304	573-0027	枚方市大塚内町2-12-27	北大阪商工会議所3F	(072)843-5304	(072)843-5100	堀田 修平	金光 聖中
9	㊤	茨木	59/12/23	水	12:30	とり葉別館 朝葉片桐2F	(072)626-2722	567-0881	茨木市上中条1-9-14	サンピア芳泉201号室	(072)622-2255	(072)624-1105	胸永 等	鈴木 一正
10	㊤	茨木東	74/ 2/14	木	12:30	茨木商工会議所1階会議室	(072)622-6631	567-0881	茨木市上中条1-9-14	サンピア芳泉205号室	(072)627-5753	(072)623-9902	岡田 康夫	杉本 勝幸
11		茨木西	93/12/ 8	水	18:30	ホテル阪急エキスポパーク3階「緑樹」	(06)6878-5151	567-0033	茨木市松ヶ本町2-35	大坂北摂タバコ会館1F	(072)622-2668	(072)622-1173	吉岡 宣史朗	田村 英明
12	R	池田	54/ 4/24	水	12:30	池田商工会議所2F	(072)752-3355	563-0025	池田市城南1-1-1	池田商工会議所2階	(072)752-3355	(072)752-7800	吉岡 崇	名村 研二郎
13		池田くれは	84/ 4/16	月	18:30	池田市民文化会館	(072)761-8811	563-0025	池田市城南1-1-1	池田商工会議所内	(072)753-5353	(072)751-9080	岸添 広一	沢田 武司
14		門真	69/ 4/17	木	12:30	ホテル・アゴラ大阪守口	(06)6994-1111	570-0038	守口市河原町10-5	ホテル・アゴラ大阪守口	(06)6993-0107	(06)6993-0108	濱中 早苗	湊 澄夫
15		交野	84/ 6/25	木	12:30	私都會館301号室	(072)893-3700	576-0052	交野市私部1-36-1	私都會館306号室	(072)893-3700	(072)893-3800	井沼 浩造	安養寺 弘
16		香里園	95/ 4/29	水	12:30	北河内農業協同組合香里支店3階会議室	(072)834-1011	572-0838	寝屋川市八坂町15-10	樋口第1ビル2階	(072)823-6622	(072)823-1110	浅井 勝彌	小林 三郎
17		くずは	74/ 5/30	水	12:30	精華パブリックゴルフクラブハウス3F	(072)855-5125	573-1121	枚方市楠葉花園町14-2	精華パブリックゴルフクラブハウス2F	(072)855-5125	(072)855-5180	山口 尚志	源本 将人
18		箕面	69/ 4/17	木	18:30	箕面観光ホテル	(072)723-2328	562-0006	箕面市温泉町1-1	箕面観光ホテル内	(072)724-2781	(072)724-1786	木村 真基	浦 取
19		箕面千里中央	80/ 6/13	金	12:30	千里阪急ホテル	(06)6872-2211	560-0085	豊中市上新田2-4-53	カーサカカガス内	(06)6835-2300	(06)6835-2500	湯川 泰孝	橋本 幸繁
20	R	守口	61/ 3/20	水	12:30	ホテル・アゴラ大阪守口	(06)6994-1111	570-0038	守口市河原町10-5	ホテル・アゴラ大阪守口5F	(06)6994-0010	(06)6994-0009	大野 智子	井上 智裕
21	I	守口ブイニング	00/11/ 2	木	18:30	ホテル・アゴラ大阪守口	(06)6994-1111	570-0038	守口市河原町10-5	ホテル・アゴラ大阪守口5F	(06)6995-7440	(06)6995-7441	元古 隆司	三谷 順一
22	R	寝屋川	69/ 4/18	金	12:30	シティホテルニューコマングラダー大阪	(072)823-7000	572-0836	寝屋川市木田町17-4	シティホテルニューコマングラダー2F	(072)822-6622	(072)822-6555	前田 浩輝	近藤 利則
23	R I	大阪	22/11/17	金	12:15	リー・ガロイヤルホテル	(06)6448-1121	530-0005	大阪市北区中之島5-3-68	リー・ガロイヤルホテル418号室	(06)6441-7930	(06)6441-7720	早嶋 茂	井戸 剛
24		大阪水都	17/ 4/17	第1,第3火	19:00	中央電気倶楽部	(06)6346-6351	579-8011	東大阪市東石切町2-2-25	衛The Kansai Report内	(072)988-1600	(072)988-1721	梶田 梓聞	岩谷 佳也子
25	R	大阪中央	84/ 1/26	木	12:30	ホテルグランヴィア大阪	(06)6344-1235	530-0001	大阪市北区梅田3-1-1	ホテルグランヴィア大阪21F	(06)6345-6881	(06)6345-6882	菅家 基夫	福田 敬子
26		大阪堂島	87/ 6/15	月	12:30	ANAクラウンプラザホテル大阪	(06)6347-1112	530-0004	大阪市北区堂島浜1-3-1	ANAクラウンプラザホテル大阪2階	(06)6344-2008	(06)6344-2009	藤田 克廣	金沢 伸吉
27		大阪フレンド	99/ 6/ 3	水	12:30	ホテル日航大阪	(06)6244-1111	542-0086	大阪市中央区西心斎橋1-5-12	心斎橋アーバンライフ907号	(06)6253-3012	(06)6253-3013	深江 慎介	小西 亮介
28	R	大阪東	57/ 6/ 6	木	12:30	帝国ホテル大阪	(06)6881-1111	530-0042	大阪市北区天満橋1-8-50	帝国ホテル大阪アネックス2F	(06)6357-5151	(06)6357-5252	竹内 定夫	能勢 孝一
29		大阪東淀ちややまち	70/ 6/26	月	12:30	ホテル阪急インターナショナル	(06)6377-2100	530-0012	大阪市北区芝田2-1-3	梅仙堂ビル3階	(06)6375-0088	(06)6375-0087	真口 勝	小坂 克彦
30		大阪平野	75/ 2/20	木	12:30	天王寺都ホテル	(06)6628-3200	545-0051	大阪市阿倍野区旭町1-1-10	竹澤ビル4階4号室	(06)6630-1112	(06)6630-1113	柿野 雅一	宮田 佳昭
31		大阪イブニング	86/ 1/23	木	18:30	ホテルトラスティ大阪阿倍野	(06)6530-0011	543-0055	大阪市天王寺区悲田院町4-39	朝日プラザ天王寺パサージュ407号	(06)6776-7797	(06)6776-7798	長谷川 孝夫	奥 公男
32		大阪城南	69/ 5/30	金	12:30	シェラトンドホテル大阪	(06)6773-1111	542-0012	大阪市中央区谷町9-1-22	N K 谷町ビル407号	(06)6796-9898	(06)6796-9899	山本 英樹	三宅 善太郎
33		大阪城東	73/ 4/27	金	12:30	ホテルニューオータニ大阪	(06)6941-1111	540-8578	大阪市中央区城見1-4-1	ホテルニューオータニ大阪501号室	(06)6910-1220	(06)6910-1226	藤田 光	中山 浩志
34		大阪柏原	70/ 6/ 1	火	12:30	アゼリア柏原6F	(072)973-3655	582-0007	柏原市上1-2-2	アゼリア柏原5F	(072)973-3655	(072)973-2300	三田 昌孝	巽 敦
35	R	大阪北	52/12/16	水	12:30	大阪新阪急ホテル2階	(06)6372-5101	530-0012	大阪市北区芝田1-1-35	大阪新阪急ホテル3F	(06)6375-0905	(06)6375-0915	酒井 朋久	中谷 庄司朗
36		大阪北梅田	92/ 1/20	月	12:30	ウェスティンホテル大阪	(06)6440-1111	531-0076	大阪市北区大淀中1-1-20	ウェスティンホテル大阪内	(06)6454-0401	(06)6454-1614	栗野 隆	廣田 亮彦
37	R	大阪御堂筋本町	91/ 3/26	木	12:30	ホテル日航大阪3階「スカイテラス」	(06)6244-1111	542-0086	大阪市中央区西心斎橋1-10-4	エースビル5階	(06)6777-3468	(06)6777-3471	高橋 勝彦	脇 隆俊
38	R I	大阪南	52/12/16	火	12:30	スイスホテル南海大阪8階「浪華の間」	(06)6646-1111	556-0011	大阪市浪速区難波中1-12-5	難波室町ビル8階	(06)6647-6236	(06)6647-6237	城戸 高史	谷 明
39		大阪みおつくし	13/ 3/ 7	木	13:30	大阪大学中之島センター9階交流サロン	(06)6444-2100	567-0047	茨木市美穂が丘13	ルネ305	(072)622-7006	(072)622-7006	青木 かおる	中島 武
40	I	大阪中之島	92/10/29	木	12:30	大開園	(06)6356-1111	534-0026	大阪市都島区綱島町9-10	大開園内	(06)6353-2215	(06)6353-9889	村橋 義晃	辻 義光

NO. R1	クラブ名	創立年月日	例会曜日	例会時間	例会場	例会場TDL	郵便番号	事務所住所	事務所	事務所TEL	事務所FAX	クラブ会長	クラブ幹事
41	大阪難波	76/ 8/ 5	木	12:30	スイスホテル南海大阪7階「芙蓉の間」	(06) 6646-1111	542-0076	大阪市中央区難波5-1-60	スイスホテル南海大阪5階	(06) 6632-3956	(06) 6632-3957	伴井 敬司	西野 文秀
42	大阪なにわ	84/ 2/23	木	18:00	スイスホテル南海大阪7階「花桐の間」	(06) 6646-1111	556-0011	大阪市浪速区難波中2-6-15	ユーアライブビル802号室	(06) 6632-7281	(06) 6632-7289	平松 悦子	岸本 吉左衛門
43	大阪ネクスト	07/10/13	水	19:30	中央電気倶楽部 会議室101	(06) 6345-6351	530-0002	大阪市北区曽根崎新地2-6-12	小字館ビル スタジオB&M 内	(072) 988-1721	(072) 988-1721	牧尾 晴喜	藤岡 好太郎
44	R 大阪西	57/ 6/ 4	月	12:30	ヒルトン大阪	(06) 6347-7111	530-0001	大阪市北区梅田1-1-3	大阪駅前第3ビル30階	(06) 6348-8436	(06) 6347-4556	市川 雅邦	山中 政彦
45	大阪大手前	83/ 3/18	金	12:30	帝国ホテル大阪	(06) 6881-1111	530-0042	大阪市北区天満橋1-8-50	帝国ホテル大阪806号室	(06) 6357-8917	(06) 6357-8907	岡田 耕平	河野 裕一
46	大阪大淀	73/ 2/22	木	12:30	ザ・リッツ・カールトン大阪	(06) 6345-7000	530-0001	大阪市北区梅田2-5-4	千代田ビル西館内	(06) 6341-3811	(06) 6341-3812	尾崎 雅俊	片桐 真吾
47	大阪リバーサイド	80/ 4/10	木	12:30	中之島センタービル31階	(06) 6445-1977	530-6691	大阪市北区中之島6-2-27	中之島センタービル31階	(06) 6445-0654	(06) 6445-0906	横田 泰介	高瀬 昌次
48	大阪咲洲	95/10/11	水	12:30	ハイアットリージェンシー大阪	(06) 6612-1234	559-0034	大阪市住之江区南港北1-13-11	ハイアットリージェンシー大阪1523号室	(06) 6613-5633	(06) 6613-5665	小林 和由	成山 肇
49	大阪西北	69/ 5/27	火	12:30	ヒルトン大阪4階「真珠の間」	(06) 6347-7111	530-0001	大阪市北区梅田1-3-1-300号	大阪駅前第1ビル3階	(06) 6347-7100	(06) 6347-7109	小嶋 敦	井上 芳郎
50	R 大阪西南	69/ 5/21	水	12:30	リーガロイヤルホテル	(06) 6448-1121	530-0005	大阪市北区中之島5-3-68	リーガロイヤルホテル416号室	(06) 6443-2819	(06) 6443-1441	小野 一郎	上田 勝嗣
51	大阪船場	88/ 5/23	月	12:30	ホテル日航大阪32階	(06) 6244-1111	542-0086	大阪市中央区西心斎橋1-7-3	大丸北炭屋町ビル6階	(06) 6244-1008	(06) 6244-1010	伊藤 清一	林 拓
52	大阪心斎橋	70/11/10	金	12:30	ホテル日航大阪32階	(06) 6244-1111	542-0086	大阪市中央区西心斎橋1-7-3	大丸北炭屋町ビル3階	(06) 6244-4950	(06) 6244-0932	五味 千秋	古山 昭
53	大阪城北	77/ 6/29	水	12:30	太閤園	(06) 6356-1111	534-0026	大阪市都島区綱島町9-10	太閤園内	(06) 6352-0634	(06) 6352-6207	新堂 博	松嶋 健二
54	大阪せなざき	94/ 3/ 2	水	12:30	ヒルトン大阪	(06) 6347-7111	530-0047	大阪市北区西天満4-15-18	プラザ梅新803	(06) 6311-5757	(06) 6311-5758	野瀬 博	山野 拓也
55	R 大阪天満橋	67/11/ 4	木	12:30	ヒルトン大阪	(06) 6347-7111	530-0001	大阪市北区梅田1-3-1-1100号	大阪駅前第1ビル11階	(06) 6344-0120	(06) 6344-0126	橋本 守之	寺柚 晃一
56	I 大阪天王寺	69/ 6/10	火	12:30	天王寺都ホテル	(06) 6628-3200	543-0055	大阪市天王寺区悲田院町8-11	新興ビル302号室	(06) 6772-5816	(06) 6779-7956	羽賀 順一	萩谷 雅一
57	I 大阪帝塚山	61/ 2/14	水	12:30	天王寺都ホテル5階	(06) 6628-3200	545-0053	大阪市阿倍野区松崎町2-3-5	藤和シテイクスエア503号室	(06) 6628-0450	(06) 6628-0451	辻本 友明	富家 文雄
58	大阪東南	85/11/26	火	12:30	ホテルニューオータニ大阪	(06) 6941-1111	540-8578	大阪市中央区城見1-4-1	ホテルニューオータニ大阪510号室	(06) 6910-2420	(06) 6910-2422	井本 喜代次	川上 知紀
59	大阪鶴見	84/ 7/10	火	12:30	太閤園	(06) 6356-1111	534-0026	大阪市都島区綱島町9-10	太閤園内	(06) 6357-8171	(06) 6357-8011	秀島 博規	高木 茂
60	R 大阪海田	77/ 6/29	火	12:30	ザ・リッツ・カールトン大阪4階「テラスルーム」	(06) 6345-7000	530-0001	大阪市北区梅田2-5-8	千代田ビル西別館3階	(06) 6343-7792	(06) 6343-7793	小川 泰彦	細川 恵吾
61	大阪海田東	88/ 5/20	金	12:30	新阪急ホテル2階	(06) 6372-5101	530-0012	大阪市北区芝田1-1-35	新阪急ホテル3階	(06) 6375-3522	(06) 6375-3523	森田 大	丸毛 進
62	大阪アーバン	11/12/ 8	水	7:30	ホテルグランヴィア大阪20階	(06) 6344-1235	553-0003	大阪市福島区福島6-14-4	レストランYOKOO内	(06) 6453-0409	(06) 6453-0409	松永 明	横尾 淳
63	大阪うつぼ	81/ 4/17	火	18:00	ホテルモントレ大阪	(06) 6458-7111	550-0004	大阪市西区靱本町2-9-11	岡崎ビル本館405号室	(06) 6445-1000	(06) 6445-1028	土井 靖士	森本 聡
64	R 大阪淀川	61/ 1/14	金	12:30	ホテルグランヴィア大阪20階	(06) 6344-1235	530-0001	大阪市北区梅田1-1-3	大阪駅前第3ビル30階	(06) 6348-8437	(06) 6456-2100	山本 照彦	林 志織
65	大阪ユニバーサルシティ	01/ 3/27	金	12:30	ANAクラウンプラザホテル大阪	(06) 6347-1112	530-0004	大阪市北区堂島浜1-3-1	ANAクラウンプラザホテル大阪2階	(06) 4799-1581	(06) 4799-1582	龍岡 恵子	和氣 勝海
66	千里	73/ 6/12	火	12:30	千里阪急ホテル	(06) 6872-2211	560-0082	豊中市千里東町2-1-D-1	千里阪急ホテル内	(06) 6833-7891	(06) 6833-7557	古城 紀雄	福本 卓司
67	千里メイプル	98/ 6/13	木	18:30	ホテル阪急エキスポパーク「緑樹」	(06) 6878-5151	565-0826	吹田市千里万博公園1-5	ホテル阪急エキスポパーク306号室	(06) 6816-7077	(06) 6816-7073	水本 徹	山本 友亮
68	摂津	70/ 9/26	金	12:30	ホテル阪急エキスポパーク	(06) 6878-5151	566-0001	摂津市千里丘7-9-31	コカ・コーラウエストビル6階	(06) 6330-2267	(06) 6330-2267	北畑 瑞穂	光田 広亮
69	四條畷	77/11/30	水	18:00	四條畷市商工会2階 会議室	(072) 879-1656	575-0033	四條畷市美田町16-2		(072) 879-2085	(072) 879-7154	梶川 良一	吉田 裕彦
70	新大阪	85/ 5/ 8	水	12:30	新大阪ワシントンホテルプラザ2階	(06) 6303-8111	532-0011	大阪市淀川区西中島5-5-15	新大阪ワシントンホテルプラザ2階	(06) 6305-1010	(06) 6301-2525	北野 克美	三島 和雄
71	R 吹田	58/12/18	木	12:30	サニーストンホテル	(06) 6386-0001	564-0052	吹田市広芝町10-3	サニーストンホテル内	(06) 6388-0266	(06) 6388-5801	北野 龍二	木原 一郎
72	R 吹田江坂	90/ 2/27	火	12:30	新大阪江坂東急REIホテル	(06) 6338-0109	564-0063	吹田市江坂町1-23-101	大同生命江坂ビル12階	(06) 6821-0222	(06) 6821-0206	延 秀恵	橋本 豊
73	吹田西	80/ 6/12	月	18:00	新大阪江坂東急REIホテル	(06) 6338-0109	564-0051	吹田市豊津町9-40	カリノ江坂1階	(06) 6338-0832	(06) 6338-0020	荻田 倫也	西村 元秀
74	I 高槻	54/ 6/15	水	12:30	高槻西武6階 多目的ホール	(072) 684-5379	569-1116	高槻市白梅町4-1	高槻西武6階	(072) 683-1158	(072) 683-1174	浜田 厚男	橋本 憲治
75	高槻東	73/ 3/ 1	金	12:30	高槻西武6階 多目的ホール	(072) 684-5379	569-1116	高槻市白梅町4-1	高槻西武2階	(072) 669-7200	(072) 669-7264	上場 俊哉	猪俣 由宇
76	高槻西	89/ 6/15	木	18:30	高槻西武6階 多目的ホール	(072) 684-5379	569-0803	高槻市高槻町9-21	小山ビル201号室	(072) 683-0015	(072) 683-1171	永井 和夫	森本 茂
77	豊中	59/ 6/16	火	12:30	ホテルアイポリー	(06) 6840-1111	560-0021	豊中市本町3-1-16	ホテルアイポリー内	(06) 6858-1551	(06) 6857-0011	佐川 正治	村司 辰朗
78	豊中南	69/ 6/ 5	木	12:30	ホテルアイポリー	(06) 6840-1111	560-0021	豊中市本町3-1-16	ホテルアイポリー内	(06) 6841-6996	(06) 6852-2500	三木 得生	長谷川 龍司
79	豊中千里	86/ 2/ 5	水	12:30	千里阪急ホテル	(06) 6872-2211	581-0872	豊中市寺内2-4-1	緑地ビル2階	(06) 6866-2800	(06) 6866-5000	宇都宮 俊晴	若井 幸俊
80	I 八尾	61/ 3/28	水	12:30	八尾商工会議所	(072) 991-2129	581-0006	八尾市清水町1-1-6	八尾商工会議所208号室	(072) 991-2129	(072) 924-0010	菅野 茂人	長竹 浩
81	八尾中央	82/12/ 7	火	18:30	ベルドミール桜ヶ丘203号室	(072) 992-1110	581-0869	八尾市桜ヶ丘1-88	ベルドミール桜ヶ丘203号室	(072) 992-1110	(072) 924-0050	松尾 汎	露原 行隆
82	八尾東	73/ 2/23	金	13:30	八尾市生涯学習センター かがやき	(072) 924-3876	581-0803	八尾市光町2-60	八尾光町駅前ビル内	(072) 997-0626	(072) 997-2620	大松 桂右	高岡 正和



各クラブ創立日・認証日一覧表

クラブ名	創立年月日	認証日	周年	年会費	ビクターフィー	備考
大東	1967年12月26日	1968年 1月24日	50	¥264,000	¥3,000	
大東中央	1996年 3月14日	1996年 4月16日		¥240,000	¥3,000	
東大阪	1957年 6月 4日	1957年 6月17日		¥320,000	¥4,500	軽食日は¥3,000
東大阪中央	1972年 2月20日	1972年 3月 3日		¥300,000	¥4,500	第1週は¥3,000
東大阪東	1965年 3月 4日	1965年 4月28日		¥280,000	¥3,000	
東大阪みどり	1998年 9月24日	1998年10月28日		¥320,000	¥3,000	
東大阪西	1985年 3月18日	1985年 3月29日		¥315,000	¥4,500	
枚方	1961年 2月28日	1961年 4月 3日		¥250,000	¥3,000	
茨木	1959年12月23日	1960年 2月 9日		¥260,000	¥2,500	
茨木東	1974年 2月14日	1974年 3月 8日		¥260,000	¥3,000	第4週は¥4,000
茨木西	1993年12月 8日	1993年12月21日		¥290,000	¥4,000	第2・4週は¥2,000
池田	1954年 4月24日	1954年 5月 4日		¥300,000	¥3,000	
池田くれは	1984年 4月16日	1984年 4月24日		¥260,000	¥3,500	
門真	1969年 4月17日	1969年 6月13日		¥300,000	¥3,500	軽食日は¥2,500
交野	1984年 6月25日	1984年 6月28日		¥200,000	¥2,000	
香里園	1995年 4月29日	1995年 5月31日		¥250,000	¥2,500	
くずは	1974年 5月30日	1974年 6月25日		¥280,000	¥3,000	第3週は¥1,500
箕面	1969年 4月17日	1969年 5月 9日		¥300,000	¥3,500	
箕面千里中央	1980年 6月13日	1980年 6月13日		¥336,000	¥4,000	
守口	1961年 3月20日	1961年 4月24日		¥300,000	¥3,000	
守口イブニング	2000年11月 2日	2000年11月22日		¥300,000	¥3,000	
寝屋川	1969年 4月18日	1969年 4月25日		¥290,000	¥3,000	
大阪	1922年11月17日	1923年 2月10日	95	¥320,000	¥4,800	
大阪水都	2017年 4月17日	2017年 4月24日		¥90,000	¥2,000	お茶・お菓子
大阪中央	1984年 1月26日	1984年 2月 6日		¥300,000	¥4,000	第2・4週は¥3,000
大阪堂島	1987年 6月15日	1987年 6月29日		¥300,000	¥4,000	
大阪フレンド	1999年 6月 3日	1999年 6月23日		¥360,000	¥4,500	月1回軽食¥3,500 隔月1回¥4,800
大阪東	1957年 6月 6日	1957年 6月17日		¥280,000	¥4,800	最終週は¥4,600
大阪東淀ちややまち	1970年 6月26日	2009年 5月18日		¥340,000	¥4,600	軽食日は¥3,500
大阪平野	1975年 2月20日	1975年 3月29日		¥340,000	¥4,500	最終週は¥2,800
大阪イブニング	1986年 1月23日	1986年 2月17日		¥344,000	¥3,000	
大阪城南	1969年 5月30日	1969年 6月13日		¥340,000	¥4,500	軽食日は¥3,000
大阪城東	1973年 4月27日	1973年 6月 7日	45	¥340,000	¥4,800	
大阪柏原	1970年 6月 1日	1970年 6月17日		¥280,000	¥3,000	
大阪北	1952年12月16日	1953年 1月16日	65	¥300,000	¥4,300	
大阪北梅田	1992年 1月20日	1992年 2月17日		¥300,000	¥4,600	最終週は軽食¥3,100
大阪御堂筋本町	1991年 3月26日	2012年11月21日		¥300,000	¥4,800	第1例会日 フレンドリーミール¥3,800
大阪南	1952年12月16日	1953年 1月16日	65	¥300,000	¥4,500	
大阪みおつくし	2013年 3月 7日	2013年 4月16日		¥120,000	¥3,000	
大阪中之島	1992年10月29日	1992年11月20日	25	¥300,000	¥4,000	
大阪難波	1976年 8月 5日	1976年 8月27日		¥330,000	¥4,500	最終例会日は¥2,700



クラブ名	創立年月日	認証日	周年	年会費	ビクターフィー	備考
大阪なにわ	1984年 2月23日	1984年 3月 5日		¥360,000	¥4,800	コーヒー例会¥2,500
大阪ネクスト	2007年10月13日	2007年11月 7日	10	¥70,000	¥1,000	食事用意なし
大阪西	1957年 6月 4日	1957年 6月17日		¥300,000	¥4,900	毎月最終例会は¥3,800
大阪大手前	1983年 3月18日	1983年 4月 6日	35	¥320,000	¥4,800	軽食日は¥4,100
大阪大淀	1973年 2月22日	1973年 3月20日	45	¥330,000	¥5,000	軽食日は¥3,500
大阪リバーサイド	1980年 4月10日	1980年 4月29日		¥300,000	¥3,000	最終週は¥2,000
大阪咲洲	1995年10月11日	1995年10月31日		¥300,000	¥4,000	
大阪西北	1969年 5月27日	1969年 6月13日		¥320,000	¥5,000	第3例会日は¥3,800
大阪西南	1969年 5月21日	1969年 6月 9日		¥280,000	¥4,800	
大阪船場	1988年 5月23日	1988年 6月 3日	30	¥320,000	¥4,800	
大阪心斎橋	1970年11月10日	1970年11月19日		¥300,000	¥4,500	軽食日は¥3,500
大阪城北	1977年 6月29日	1977年 6月20日		¥300,000	¥4,000	
大阪そねざき	1994年 3月 2日	1994年 3月16日		¥320,000	¥4,800	第3週は¥3,600
大阪天満橋	1967年11月 4日	1967年12月21日	50	¥300,000	¥4,800	月1回は¥3,700
大阪天王寺	1969年 6月10日	1969年 6月21日		¥320,000	¥4,500	第2・4週は¥2,500
大阪帝塚山	1961年 2月14日	2011年 5月20日		¥300,000	¥4,500	軽食日は¥2,800
大阪東南	1985年11月26日	1985年12月10日		¥120,000	¥4,800	
大阪鶴見	1984年 7月10日	1984年 8月 6日		¥300,000	¥4,000	軽食日は¥3,000
大阪梅田	1977年 6月29日	1977年 7月30日		¥320,000	¥5,000	軽食日は¥3,500
大阪梅田東	1988年 5月20日	1988年 6月 1日	30	¥300,000	¥4,000	
大阪アーバン	2011年12月 8日	2011年12月27日		¥180,000	¥2,500	年会費に食事代を含む
大阪うつぼ	1981年 4月17日	1981年 4月28日		¥364,000	¥4,500	年会費に会食費含む
大阪淀川	1961年 1月14日	1961年 6月25日		¥300,000	¥4,000	軽食日は¥3,000
大阪ユニバーサルシティ	2001年 3月27日	2001年 5月 2日		¥240,000	¥4,000	軽食日は¥3,000
千里	1973年 6月12日	1973年 6月28日	45	¥300,000	¥4,500	
千里メイプル	1998年 6月13日	1998年 6月24日	20	¥300,000	¥3,500	
摂津	1970年 9月26日	1970年10月 9日		¥270,000	¥3,000	月1回は¥2,000
四條畷	1977年11月30日	1978年 2月 3日		¥120,000	¥1,000	
新大阪	1985年 5月 8日	1985年 5月17日		¥300,000	¥4,000	第3週は軽食¥3,000
吹田	1958年12月18日	1959年 4月15日		¥240,000	¥3,000	最終週は軽食¥1,500
吹田江坂	1990年 2月27日	1990年 3月15日		¥320,000	¥4,000	
吹田西	1980年 6月12日	1980年 6月13日		¥300,000	¥4,000	
高槻	1954年 6月15日	1954年 7月 6日		¥260,000	¥3,000	
高槻東	1973年 3月 1日	1973年 4月19日	45	¥280,000	¥3,000	
高槻西	1989年 6月15日	1989年 6月27日		¥280,000	¥3,000	
豊中	1959年 6月16日	1959年 6月27日		¥300,000	¥3,000	
豊中南	1969年 6月 5日	1969年 6月13日		¥320,000	¥3,000	
豊中千里	1986年 2月 5日	1986年 2月20日		¥320,000	¥4,000	
八尾	1961年 3月28日	1961年 5月 3日		¥274,000	¥2,500	
八尾中央	1982年12月 7日	1982年12月15日	35	¥180,000	¥1,000	年に数回、移動例会あり
八尾東	1973年 2月23日	1973年 5月 2日	45	¥270,000	¥2,000	

(注) 大阪RCは1949年4月13日に再認証



各ロータリークラブ ホームページ・E-mailアドレス

No.	クラブ名	ホームページ	E-mail
1	大東	http://www.daito-rc.org/	office@daito-rc.org
2	大東中央	http://www.dcrc31477.com/	dc-rc@eagle.ocn.ne.jp
3	東大阪	http://www.higashiosaka-rc.jp/	rcmail@higashiosaka-rc.jp
4	東大阪中央	http://higashiosaka-central-rc.com/	hcrc@at.wakwak.com
5	東大阪東	http://www.higashiosaka-eastrc.jp/	higashiohrc@air.ocn.ne.jp
6	東大阪みどり	http://www.george24.com/~midorirc	midori-rc@george24.com
7	東大阪西	http://www9.ocn.ne.jp/~hon-rc/	hon-rc@soleil.ocn.ne.jp
8	枚方	http://www.hirakata-rc.jp	office@hirakata-rc.jp
9	茨木	http://www.ibaraki-rc.com	jimukyoku@ibaraki-rc.com
10	茨木東	http://ibaraki-east-rc.org/	ierotary@beach.ocn.ne.jp
11	茨木西	http://www.ibarakiwest.is-mine.net/	ibanisi@theia.ocn.ne.jp
12	池田	http://www12.plala.or.jp/ikedarc/	ikedarc@amber.plala.or.jp
13	池田くれは	http://www.ikedakureha.jp	ikedakureha@gamma.ocn.ne.jp
14	門真	http://kadoma-rc.com	office-kadoma@silk.plala.or.jp
15	交野	http://katanorc.sakura.ne.jp	katanorc@oak.ocn.ne.jp
16	香里園	http://korienrc.sakura.ne.jp	korien-rc@aria.ocn.ne.jp
17	くずは	http://www.kuzuha-rc.jp	info@kuzuha-rc.jp
18	箕面	http://mino-orc.net	mino-orc@abeam.ocn.ne.jp
19	箕面千里中央	http://msc-rc.com/	mc-rc@citrus.ocn.ne.jp
20	守口	http://www.moriguchi-rc.jp	info@moriguchi-rc.jp
21	守口イブニング	http://www7b.biglobe.ne.jp/~m-eveningrc/	m-evening@msj.biglobe.ne.jp
22	寝屋川	http://neyagawa-rc.net/	jimukyoku@neyagawa-rc.net
23	大阪	http://www.osaka-rc.org	secretariat@osaka-rc.org
24	大阪水都	http://sutorc.blog.jp	osaka_sutorc@yahoo.co.jp
25	大阪中央	http://www.osaka-central-rc.org/	osaka-central-rc@nifty.com
26	大阪堂島	http://sites.google.com/site/osakadojimarc/	dojimarc@violin.ocn.ne.jp
27	大阪フレンド	http://ofrc.info	osakafriend-rc@soleil.ocn.ne.jp
28	大阪東	http://www.osaka-east-rc.org	osaestrc@silver.ocn.ne.jp
29	大阪東淀ちゃやまち		h-yodo-chaya-m.rc@shore.ocn.ne.jp
30	大阪平野	http://www.hiranorc.com/	hiranorc@lily.ocn.ne.jp
31	大阪イブニング	http://osaka-evening.com/	evening@theia.ocn.ne.jp
32	大阪城南	http://www.osaka-johnan-rc.org/	johnan25@crocus.ocn.ne.jp
33	大阪城東	http://www.osaka-jrc.org	jrc@almond.ocn.ne.jp
34	大阪柏原	http://kashiwara-rotary.main.jp/index.html	okrc@pearl.ocn.ne.jp
35	大阪北	http://www.osaka-north-rc.org/	osakanorth@osaka-north-rc.org
36	大阪北梅田	http://www.kita-umeda2660rc.org/	info@kita-umeda2660rc.org
37	大阪御堂筋本町	http://www.omh-rc.com	mido-honrc@poplar.ocn.ne.jp
38	大阪南	http://www.osaka-southrc.org/	osaka-south@alpha.ocn.ne.jp
39	大阪みおつくし	http://miotsukushi.o.oo7.jp/	na0303@outlook.jp
40	大阪中之島	http://www.osaka-nakanoshima-rc.org	nakanoshima@ace.odn.ne.jp
41	大阪難波	http://osaka-namba-rc.org	osaka-namba@poem.ocn.ne.jp
42	大阪なにわ	http://osaka-naniwa-rc.org	naniwarc@theia.ocn.ne.jp



No.	クラブ名	ホームページ	E-mail
43	大阪ネクスト	http://osaka-next.net/	osaka.next@gmail.com
44	大阪西	http://www.osaka-westrc.org	osaka-w@cronos.ocn.ne.jp
45	大阪大手前	http://www.otemae-rotary.com	info@otemae-rotary.com
46	大阪大淀	http://osaka-oyodo-rc.com/	oyodo-rc@h7.dion.ne.jp
47	大阪リバーサイド	http://osriver-rc.com	osrvsdrc@lily.ocn.ne.jp
48	大阪咲洲	http://sakishimarc.web.fc2.com/	sakishima-rc@extra.ocn.ne.jp
19	大阪西北	http://osknwrc.jp/	osklnwrc@pearl.ocn.ne.jp
50	大阪西南	http://osaka-southwest-rc.org/	jimukyoku@osaka-southwest-rc.org
51	大阪船場	http://sembarotary.club	semba@cocoa.ocn.ne.jp
52	大阪心斎橋	http://www.shinsaibashirc.jp/	s-rotary@galaxy.ocn.ne.jp
53	大阪城北	http://www.osaka-shirokita-rc.jp/	shirokita@s5.dion.ne.jp
54	大阪そねざき	http://www.osakasonezaki-rc.jp	jimukyoku@osakasonezaki-rc.jp
55	大阪天満橋	http://temmabashirc.xsrv.jp/	temma-rc@temmabashirc.xsrv.jp
56	大阪天王寺	http://www1a.biglobe.ne.jp/tennoji-rc	osaka_trc_1969@kfd.biglobe.ne.jp
57	大阪帝塚山	http://osaka-tezukayama-rc.cocolog-nifty.com	osaka.tezukayama.r.c@gmail.com
58	大阪東南	http://osaka-southwest-rc.org/	osktounanrc@gmail.com
59	大阪鶴見	http://rc-osaka-tsurumi.jp/	rcosatrm@cf.mbn.or.jp
60	大阪梅田	http://osaka-umeda-rc.sakura.ne.jp/	umeda-rc@ace.ocn.ne.jp
61	大阪梅田東	http://www.umeda-e.jp	mail@umeda-e.jp
62	大阪アーバン	http://www.ou-rc.com/index.html	club@ou-rc.com
63	大阪うつぼ	http://www.osa-utsuborc.com/	office@osa-utsuborc.com
64	大阪淀川	http://osaka-yodogawa-rc.jp	office@osaka-yodogawa-rc.jp
65	大阪ユニバーサルシティ	http://www.osaka-ucrc.org	ucrc@osaka-ucrc.org
66	千里	http://e07rky07.ec-net.jp/	senri-rc@giga.ocn.ne.jp
67	千里メイプル	http://senrimaplrc.org	jimukyoku@senrimaplrc.org
68	摂津	http://www.settsu-rc.gr.jp	info@settsu-rc.gr.jp
69	四條畷		shijonawaterc@yahoo.co.jp
70	新大阪	http://www.shin-osakarc.jp	shin-osaka.rc@blue.plala.or.jp
71	吹田	http://www.suitorc.jp/	suitorotary@sutv.zaq.ne.jp
72	吹田江坂	http://suitsaesa-rc.net/	esaka-rc@lake.ocn.ne.jp
73	吹田西	http://www.suita-west-rc.org	src@jasmine.ocn.ne.jp
74	高槻	http://www.takatsukirc.org/	takatsuki.rc@bird.ocn.ne.jp
75	高槻東	http://www.takatsukieast-rc.org	jimu@takatsukieast-rc.org
76	高槻西		aef02524@nifty.com
77	豊中	http://www.sun-inet.or.jp/~jtrc2660/	jtrc2660@sun-inet.or.jp
78	豊中南	http://toyonaka-src.com/	tsrc@mail.infomart.or.jp
79	豊中千里	http://toyonakasensri-rc.main.jp/	info@toyonakasensri-rc.main.jp
80	八尾	http://www.yaorc.com/	info@yaorc.com
81	八尾中央	http://yaocentrc.sakura.ne.jp/	yaocentrc@pearl.ocn.ne.jp
82	八尾東	http://yaohigashi.org/	yaohigashi@japan.email.ne.jp

RI世界本部ホームページ <http://www.rotary.org/>

ロータリー・ジャパン・ウェブホームページ (日本語によるロータリーの公式ウェブサイト) <http://www.rotary.or.jp/>



青少年交換プログラム

2018-19年度 派遣学生募集要項

青少年交換委員会 委員長 **横田孝久**
(東大阪RC)

青少年交換プログラムは、1920年代にヨーロッパでロータリアンの子供同士を交換し、互いにホームステイさせあい、我が子のように育ててみようという試みに端を発しています。子どもたちは異国という厳しい環境の中、好意に溢れたロータリアンの庇護のもとで、異文化にふれあい、生活することで互いの立場や違いを認め、尊重する真の国際人として成長していきます。そしてこのプログラムは、次世代の青少年の育成という有意義な奉仕活動として認められ、1972年に国際ロータリーの定める正式プログラムとなりました。近年、世界中で年間8,000人の16歳から18歳の高校生が参加しています。

こうしたプログラムの成り立ちから、青少年交換プログラムのみ、ロータリアンの子弟参加が認められています。また、ロータリアンの子弟のみならず、関係者の子弟、または来日学生達がお世話になった高等学校からの推薦などにより応募できます。

次年度(2018~2019年度)の青少年交換学生を下記の要領で募集いたします。各クラブにおかれましては、このプログラムの次世代を担う青少年の育成という趣旨と目的をご理解いただきまして、是非ともご参加していただきますようお願いいたします。

1. 過去の交換実施国

アメリカ、カナダ、フランス、フィンランド、ブラジル、オーストラリア、スイス、スウェーデン、台湾、ポーランドなど

2. 交換期間

- ・2018年8月に出発し、期間は約1年間。
- ・採用及び派遣先は地区青少年交換委員会において決定します。

3. 交換内容

各々の派遣先のご家庭でホームステイをし、現地の高等学校に通学します。

現地の言葉を学び、人々と交流し、その文化や習慣、歴史を学ぶと共に、日本の文化や伝統、国情を伝え、青少年大使としての国際理解と親善に努めます。

4. 費用

プログラム参加費(¥100,000)、派遣先までの往復旅費、保険料、現地での諸雑費は本人(保護者)の負担とします。現地での生活費、教育費(高校)の全額及び少々の小遣いは、ホストロータリークラブが負担します。

5. 応募資格

- 1) 出発時、16~18歳の高校生であること。
- 2) 健康で礼儀正しく、水準以上の学力を持ち、外国語の習得に意欲的な学生であること。
学業成績は、学年で上位1/3以内の者。(在学高校により差があるので、相談に応じます。)
- 3) 異文化、異なる環境で1年間過ごすことができる積極性と適応力を備えていること。
- 4) 学校長の推薦と、1年間の派遣先での修学許可が得られる学生であること。
(派遣中における現在の学校での単位取得等に関しましては、各学校とご相談下さい。また、派遣相手国での学校の単位は基本的には取得できません。)
- 5) ロータリークラブの推薦が得られる学生であること。

6. 応募期限

2017年8月31日(木)(期限を厳守願います。)



2016-17年度 来日学生・派遣学生



お茶例会

7. 応募方法

応募者は、スポンサークラブを通じて地区青少年交換委員会またはガバナー事務所にお申込み下さい。

なお、申込書はガバナー事務所までご請求下さい。

8. 来日学生の受入

原則として、派遣学生を送り出したロータリークラブは、交換相手国より来日学生を受け入れなければなりません。

スポンサークラブには地区より年間幾らかの支援金を供給します。(派遣人数・地区予算により変動します。)

2016-2017年度 40万円

2017-2018年度 40万円(予定)

9. 短期交換プログラム

1年間の長期交換のほかに、夏休みなどに数週間ずつ交換する短期交換プログラムもあります。

10. スポンサークラブへのお願い

「青少年交換要覧」<http://rijyec.org/document/yectebiki.pdf> を参照下さい。

また、地区委員会で開催するオリエンテーションに必ずご出席下さい。

《お問い合わせ》

国際ロータリー第2660地区 ガバナー事務所

〒541-0052 大阪市中央区安土町1-5-11 トヤマビル東館6F

Tel : 06-6264-2660 Fax : 06-6264-2661



日本文化体験



クリスマスパーティー



MY ROTARY アカウント登録方法

公共イメージ向上セミナー

2017年7月15日(土) 大阪YMCA会館
●MY ROTARY ●CLUB CENTRAL ●公共イメージと認知度の向上

Step: 1

"my.rotary.org" にアクセス、または "MY ROTARY" で検索

Step: 2

右上にある "アカウント登録" をクリック



Step: 3

名前(半角アルファベット)・メールアドレスを入力



注意!

"住所・郵便番号・その他のEメールアドレス" の入力欄が表示された場合は必ず作業をストップし、後日クラブ役員または事務局にお問い合わせください。

Step: 4

メールが届くので "アカウントを有効にする" のボタンをクリック

Step: 5

パスワード/秘密の質問を設定 (忘れない様に必ずどこかに記録してください)

Step: 6

クラブの関係者ですか? ○はい / Remember Me にチェック、
"Sign In" のボタンをクリック

以上で登録は完了です。既に登録済みの方もログイン後のページ左側に所属クラブの情報が表示されているかご確認ください。所属クラブの情報(My Club Snapshot)が表示されていない場合はロータリークラブのメンバーとして認証ができていません。その場合は、国際ロータリー日本事務局 (TEL: 03-5439-5800) へ連絡のうえ、必要情報(会員ID・クラブ名・氏名・メールアドレス)を伝え認証を行ってください。





文庫通信 (357号)

「ロータリー文庫」は日本ロータリー 50周年記念事業の一つとして1970年に創立された皆様の資料室です。

ロータリー関係の貴重な文献や視聴覚資料など、約24,000点を収集・整備し皆様のご利用に備えております。閲覧は勿論、電話や書信によるご相談、文献・資料の出版先のご紹介、絶版資料についてはコピーサービスも承ります。また、一部資料はホームページでPDFもご利用いただけます。クラブ事務所にはロータリー文庫の「資料目録」を備えてありますので、ご活用願います。

以下資料のご紹介を致します。

ロータリー情報

- ◎もっと世界を見つめ直ほそう 千 玄室 2016 6p (D.2640地区大会記録誌)
- ◎まとめと提言 黒田正宏 2017 3p (ロータリーの職業奉仕の歩みと今後への提案)
- ◎私の信奉するロータリー 松宮 剛 2017 10p
- ◎ロータリーはどこに行く? ~日本のロータリー 100周年に向けて
本田博己 2017 10p (D.2760地区大会記録誌)
- ◎ロータリーを解り難くしているもの 大重勝弘 2017 1p (D.2730月信)
- ◎職業奉仕・Vocational Service 2017 2p (D.2730月信)
- ◎2016年規定審議会における職業奉仕の変更点 2017 2p (D.2650月信)
- ◎規定審議会決定に対する日本ロータリーの統一の見解について
富田英壽 2017 4p (D.2700月信)
- ◎ロータリー考『例会の頻度』 岡部一輝 2017 2p (D.2610月信)
- ◎ロータリーの新しいゾーン構成が決まる 2017 2p (D.2650月信)

[以上申込先：ロータリー文庫]

ロータリー文庫

〒105-0011 東京都港区芝公園2-6-15 黒龍芝公園ビル3階
 TEL (03) 3433-6456 FAX (03) 3459-7506
<http://www.rotary-bunko.gr.jp>
 開館：午前10時～午後5時 休館：土・日・祝祭日



お知らせ

【メールアドレス変更】

大阪西南RC jimukyoku@osaka-southwest-rc.org (7月より)

【例会場変更】

大東中央RC (新例会場) 大東市立市民会館401号室

月信編集委員会からのおねがい

- ガバナー事務所への月信に関するご連絡は、FAX またはE-mailにてお願い致します。折り返し、できるだけ早くご連絡致します。
- 投稿は原稿(写真付きの場合は一緒に添えて)を掲載月の前々月20日までに、事務所必着でお送り下さい。原稿はなるべくパソコンでの作成をお願い致します。掲載の採否、字数の整理、並びに止むを得ない掲載月の変更等につきましては、月信編集委員会にご一任下さい。
- 物故会員のご連絡は、専用の用紙にてFAXをお願い致します。

月信編集委員会

- ガバナー 片山 勉 (大阪東R C)
- 地区代表幹事 塩谷 眞治 (大阪東R C)
- 地区副代表幹事 土井 孝夫 (大阪東R C)
- 地区副代表幹事 小高 得央 (大阪東R C)
- 担当地区幹事 中川 宏一 (大阪東R C)
- 担当地区幹事 平野 哲也 (大阪東R C)
- 事務局員 船橋 美紗子

2017-2018年度
国際ロータリー 第2660地区

ガバナー事務所のご案内

●事務局スタッフ

ガバナー	片山 勉
地区代表幹事	塩谷 眞治
地区副代表幹事	土井 孝夫
	小高 得央
事務局長	栗正 久美
事務局員	井上 望美
	加茂 春日
	船橋 美紗子
	杉本 亜鶴巳

●所在地

〒541-0052
大阪市中央区安土町1-5-11
トヤマビル東館6階
TEL 06-6264-2660
FAX 06-6264-2661
E-mail gov@ri2660.gr.jp

●ホームページ

<http://www.ri2660.gr.jp/>

●勤務時間

9:30~18:00

●休日

土曜、日曜、祝日
夏季
2017年 8月14日(月)~
2017年 8月16日(水)
年末年始
2017年12月29日(金)~
2018年 1月 4日(休)

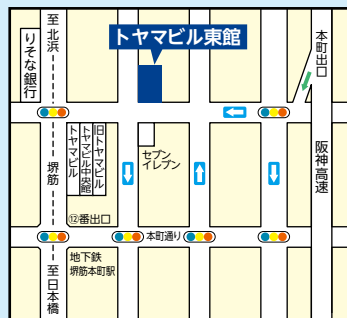

※地下鉄堺筋線 堺筋本町 ⑫番出口すぐ

ガバナー事務所に会議室を併設しております。

最多 36名

詳細はガバナー事務所までお問い合わせください。



国際ロータリー 第2660地区

〒541-0052 大阪市中央区安土町1-5-11 トヤマビル東館6階

TEL : 06-6264-2660 FAX : 06-6264-2661 E-mail : gov@ri2660.gr.jp

Rotary International District 2660

Toyama Bldg. East 6F, 1-5-11 Azuchi-machi, Chuo-ku, Osaka 541-0052 Japan

TEL : +81-6-6264-2660 FAX : +81-6-6264-2661 E-mail : gov@ri2660.gr.jp