

# GOVERNOR'S MONTHLY LETTER Vol.10

ROTARY INTERNATIONAL DISTRICT 2660

## BACK, To the FUTURE

～ 基本に戻って、未来へ～



Rotary Opens Opportunities

国際ロータリー第2660地区

ガバナー 簡 仁一

2020-2021 年度

ガバナー月信 4月号



## CONTENTS

ガバナーメッセージ(母子の健康月間によせて)	1
2021-22年度のための地区チーム研修セミナー及び 会長エレクト研修セミナー(PETS)兼地区研修・協議会(会長部門)報告	2
ロータリー賞 地区受賞のお知らせ	4
春のRYLAセミナー(オンライン開催)のご案内	5
米山奨学生オンライン終了式 報告	6
「ロータリークラブ」認知浸透度調査 報告	8
ウェブ会議用機材贈呈について	11
RID2660 地区国際奉仕委員会 NEWS LETTER	13
地区ローターアクト活動報告	18
2021年2月度 会員数報告	19
MY ROTARY 登録状況	20
ロータリー財団/米山奨学委員会	21
2020-21年度 ロータリー財団 年次基金 寄付状況	22
2020-21年度 ポリオ・プラス基金 寄付状況	23
2020-21年度 米山奨学会 寄付状況	24
コーディネーターニュース	26
ハイライトよねやま	27
敬弔・お知らせ	29

## 甘党四季こよみ

桜の開花のお知らせが早い春となりましたが、造幣局の通り抜けはこれから。奈良・吉野の桜もまだまだ楽しめそうです。

この春は、自宅で、紫野源水(京都市北区)の「桜の有平糖(ありへいとう)」を味わいたいと考えています。

ポルトガルから伝わった南蛮菓子の一つ、有平糖は、お茶席で喜ばれる砂糖菓子。桜の花と葉をかたどって、職人さんが丹念につくりあげた細工菓子からは、光をまとった生命力が感じられます。

品のよい甘さ、静かにくずれるようにとけていく繊細さ。桜のはかなさを思いながら、1年後の花見のプランを、のんびりと練ることにしましょう。

## ～卯月<有平糖の巻>～



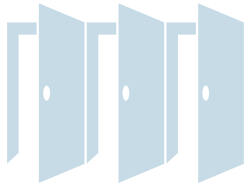

## ガバナーメッセージ 母子の健康月間によせて



国際ロータリー第2660地区 ガバナー 簡 仁一  
(茨木RC)

母子の健康を改善し、5歳未満の幼児の死亡率を減らす。これが、国際ロータリーの母子の健康に関する基本方針です。

ユニセフと世界保健機関 (WHO) などの発表によると、5歳未満で命を落とす子供は、2019年に過去最少の水準にまで減少し、1990年の1250万人から520万人に減少したそうです。しかし、その後の新型コロナウイルス感染症のパンデミックによって、これまでの数十年間に及ぶ取り組みの成果が後退する恐れのあることが明らかになっています。

「女性が感染を恐れて病院での出産を避けると、彼らも新型コロナウイルスの犠牲者になりかねません」「中断した保健システムとサービスを再開するための緊急の投資がなければ、何百万人もの5歳未満の子ども、特に新生児が命を落とす可能性があります」

ユニセフのヘンリエッタ・フォア事務局長は、こう懸念しています。

日本においても、状況は深刻です。厚生労働省が昨年10月に発表した全国の妊娠届の件数は、昨年5～7月には、前年同期を1割超、下回りました。最近、出生数は減少傾向がみられ、2019年に90万人を割り込みましたが、2021年には80万人を切るともいわれています。背景には、コロナ禍で、子どもを望む夫婦の収入が減り、生活の見通しが立たないという現実があるのです。

また、昨年9月の新聞には、一人親の相談を受け付け、食料支援をしているNPO法人が、シングルマザー約1800人を対象に実施した調査結果が掲載されていました。母子家庭の18.2パーセントが食事回数を減らし、14.8パーセントが1回の食事量を減らしているという過酷な現状が明らかになったそうです。一方、コロナ禍で、非正規雇用の女性の多くが仕事を失うなどして経済・生活問題が深刻化し、女性の自殺者が増えているという衝撃的な事実も報道されています。

すべての母子が命を落とすことなく、安心して暮らすことができるように、そして、子どもたちが伸び伸びと成長できるように、私たちは、持続可能な支援を続けていかなければなりません。

ロータリー財団の「地区補助金」「グローバル補助金」を活用して、母子の健康を守ることができる取り組みをしていきましょう。

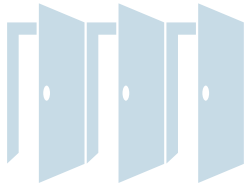

# 2021－22年度のための地区チーム研修セミナー及び 会長エレクト研修セミナー (PETS) 兼地区研修・協議会 (会長部門) 報告

2021－22年度 地区代表幹事 早嶋 茂  
(大阪RC)

2021年3月13日(土)に次年度のための地区チーム研修セミナー及び会長エレクト研修セミナー(PETS)兼地区研修・協議会(会長部門)を午前と午後に分けて開催しました。当初は大阪国際会議場で対面開催の予定でしたが、新型コロナウイルス感染防止のため、Zoomウェビナーによるオンライン開催とし、大阪国際会議場は配信会場として活用しました。午前・午後共に、事前に収録が可能なものは全て収録した上で臨み、質疑応答や講評等、当日のライブでなければ対応できないものだけを配信会場で実施することにしました。

10時から始まった地区チーム研修セミナーは簡DG、四宮PDG、吉川DGEを始めとする地区関係者及び地区委員会の委員の方々を含め230名を超える出席となりましたが、大きなトラブルもなく、順調にプログラムを消化し、最後にライブで四宮PDGによるご講評を頂戴して閉会となりました。

午後は、12時30分からPETSと地区研修・協議会(会長部門)を兼ねたセミナーを開催し、簡DG、山本PDG、吉川DGEを始めとする地区関係者、各クラブの会長エレクト及び次年度幹事を含め、230名を超える方々にご出席いただきました。特に、13時30分からは、初の試みとなるシェカール・メータRI会長エレクトとのオンラインセッションで、辰野RI理事による司会進行の元、同日にPETSを開催していた国内6地区との合同セッションを行いました。この合同セッションには当地区から鳥井信吾大阪RC会長エレクトが新年度における取組み(奉仕活動)を発表し、メータRI会長エレクトの生の声を直に聴くというまたとない機会になりました。

合同セッションの時間が予定をオーバーするというハプニングはありましたが、大きなトラブルもなく進行し、適宜、休憩を挿みながら岡部PDGによる「会長の心得」、片山PDGによる「ロータリーと危機管理」というご講話が続き、山本PDGによるご講評と吉本地区研修・協議会実行委員長による閉会の挨拶を以って終了となりました。

地区研修・協議会(会長部門)での次年度予算案承認では、投票機能を使って投票したり、セミナー終了後には出席者の皆さんにオンラインアンケートを実施し、今後の地区運営の参考となるよう情報収集を行う等、オンラインならではの手法も取り入れました。

吉川DGEからは、午前・午後共に次年度テーマである「Serve to Change Lives(奉仕しよう みんなの人生を豊かにするために)」を踏まえ、次年度の地区方針についてお話いただきました。次年度はRIの重点7分野のうち、「基本的教育と識字率向上」特に“若年層への教育の支援”に焦点を当てて取り組んで行く旨のお話をいただきました。

当地区でも大阪のロータリー 100周年準備委員会が発足している通り、2022年には100周年を迎えます。「みんなの人生を豊かにするために」の「みんな」は「行動する私たち自身」です。

今ここで、自ら行動しましょう。





(左上) シェカール・メータRI会長エレクト、(左下) 鳥井信吾 大阪RC会長エレクト、(右) 吉川秀隆ガバナーエレクト



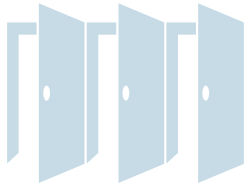

## ロータリー賞 地区受賞のお知らせ

直前ガバナー **四宮 孝郎**  
(大阪西南RC)

国際ロータリー第2660地区2019-20年度(前年度)会長の皆様、この度、国際ロータリー マーク・ダニエル・マローニー 2019-20年度会長より、当地区のロータリー賞受賞の連絡を頂きました。「少なくとも半数のロータリークラブがロータリー賞を受賞した、世界で93ある地区の一つ」に選ばれたのです。

新型コロナウイルスの感染者が日本で最初に報告されたのは昨年1月。それから1年以上も経ちますが、この困難な状況がこれ程までに長引くとは予想をしていなかったと思います。

初めての事態に戸惑いながらも、慣れないオンラインのツールを使った例会に取り組んでいただいたり、その時のニーズに応える奉仕活動を行って頂いたり、前年度の会長の皆様にはリーダーシップを発揮していただきました。

この受賞は、地区内ロータリークラブの皆様のご尽力の賜物です。

皆様への感謝と御祝いの気持ちを分かち合いたく、お知らせいたします。

### 2019-2020年度ガバナーの皆さまへ

未曾有の年度が終わりに近づく中、会員、地域社会、世界とつながるための革新的な方法を模索してきたロータリークラブを大変誇りに思うとともに、大きなインスピレーションを感じています。

2019-2020年度、皆さまのリーダーシップにより、地区内のクラブが会員基盤を強化し、ロータリー財団を引き続き支援し、地域社会に奉仕し、ロータリープログラムに参加し、公共イメージを向上させ、そのほかにも多くのことを達成しました。

この度、この達成を祝うために、2019-2020年度ロータリー賞のデジタル表彰状をお贈りすることとなりました。貴地区は、少なくとも半数のロータリークラブがロータリー賞を受賞した、世界で93ある地区の一つです。

ロータリーの成長と「ロータリーは世界をつなぐ」を実践していただいたことに心より感謝申し上げます。

心を込めて

2019-2020年度国際ロータリー会長  
マーク・ダニエル・マローニー



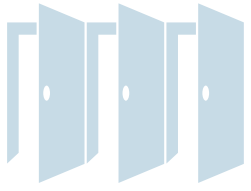

## 春のRYLAセミナー（オンライン開催）のご案内

RYLA委員会 委員長 **今井卓哉**  
(池田くればRC)

春のRYLAセミナーが、2021年5月1日（土）にオンラインセミナーとして開催されます。当地区でRYLAセミナーが開催されるのは2019年11月のRYLAセミナー以来、1年半ぶりとなります。当地区では、これまで年2回のRYLAセミナーを開催してきたのですが、この間、新型コロナウイルス感染症の影響で、2回のRYLAセミナーが中止となりました。

RYLAセミナーは、当地区が日本で最初に始めたプログラムでもあり、今回こそは何としても開催を実現させるべく試行錯誤を積み重ね、コロナ禍にも対応できる形として、従来2泊3日で行われてきたRYLAセミナーを、1日のみのオンラインセミナーとして開催する運びとなりました。

今回のテーマは、「自分の価値を実感できる人生を。そんな君が踏み出す最初の一步」として基調講演講師に、海外での無償医療活動を行うNPO法人ジャパンハートの創設者である最高顧問の吉岡秀人氏を迎え、自らが体験してきた壮絶な医療奉仕活動を通じ、受講生の皆さんに、価値ある人生を切り開くため、どのように歩むべきかお話しいただきます。

基調講演終了後は、受講生の皆さんを5～6名の少人数に班分けし、オンラインによるグループディスカッションで、講演の内容総括とそれを今後どのように活かしていくのかについて議論し、最後に発表していただきます。

また、この度オンラインセミナーとした事により、実施にかかる費用を大幅に削減する事ができましたので、参加青少年の受講料を無料といたしました。そして、できるだけ多くのロータリアンにもご視聴いただきたく、ロータリアンの受講料も無料（登録不要）といたしましたので、奮ってご参加くださいますようお願い申し上げます。

### 2020～2021年度 春のRYLAセミナー 詳細

開催日時：2021年5月1日（土）13:00～18:00

テーマ：自分の価値を実感できる人生を。そんな君が踏み出す最初の一步

基調講演：吉岡秀人氏（NPO法人ジャパンハート 最高顧問）

参加対象：地区内各RCの推薦による18歳から30歳までの青年男女

定員：50名（先着順）

参加費用：無料

申込期限：2021年4月15日（木）

申込方法：別途配付しております参加申込書（チラシ裏面）にご記入の上、吹田RC事務局（ホストクラブ）へお申し込み下さい。





# 米山奨学生オンライン終了式 報告

米山奨学委員会 副委員長 **清水 清一**  
(大阪船場RC)

日 時：2021年2月27日(土) 15:00～17:00

場 所：Zoomにてオンライン開催

参加者：簡仁一GE、米山記念奨学会理事 山本博史PG、地区米山奨学委員(清水久博委員長)、末松大幸副委員長、清水清一副委員長、宮本里恵委員

Zoom参加者：米山記念奨学会評議員 松本進也PG、片山勉PG、四宮孝郎直前G、宮里唯子GN、地区代表幹事 吉田政雄、終了米山奨学生、カウンセラークラブ会長、クラブ米山奨学委員長、指導教員、地区米山奨学委員(副委員長 松下和彦、坂田妙子委員、金山信利委員、田中裕子委員、魚谷健司委員、山口雅弘委員、福田敬子委員、辻本啓之委員) 関西米山学友会

2020年度米山学生終了式は2月27日(土) コロナ禍の状況下でやむを得ず、リモート開催という形で行われました。ガバナー事務所を拠点とし、それぞれ参加していただいた方々にはズーム、又は事前の録画等での参加という方式でなされました。

清水久博米山奨学委員会委員長の開会挨拶でスタートを切りました。今年度終了奨学生31名に対し、簡仁一ガバナーより修了証書と記念品の授与が代理者を通して行われ、その後ご祝辞を頂きました。これに対し終了奨学生代表の豊中RC楊馳(ヨウチ)さんから「ロータリーの皆様には大変お世話になり奨学生がどれほど自分の勉学に役立ったか、この事を忘れずに前に進んでいきます」と大変気持ちのこもった謝辞を述べて頂きました。

又、お世話をして頂いた各クラブのカウンセラーの方には米山記念奨学会理事の山本博史RGより感謝状が贈呈されました。

休憩をはさんで修了生からのメッセージとして「米山奨学生になって良かった事」を一人ひとり自分の言葉で感謝の気持ちと喜びを語って頂きました。

学友会の会長関スラさんには修了生に対しお祝いの言葉を述べて頂き、次なるステップとして「ようこそ学友会へ」のメッセージを歓迎の心をもって挨拶を頂きました。

講評として、米山記念奨学会評議員の松本進也RGよりお話を頂き、閉会の挨拶を吉川秀隆GEからこの様な大変な状況下であるにもかかわらず全員が素晴らしい終了式を迎えられた事、ロータリーアンに対しての繋がりができたことが大変良かったと言って頂きました。

今年度は歓送迎会もできない状況ではありましたが、この終了式では参加下さった皆様が本当に心から祝福して頂けたのではないかと思います。ありがとうございました。



lotary  国際ロータリー第2660地区  
2020学年度米山奨学生オンライン終了式



日時：2021年2月27日（土）15：00～17：00



奨学終了生1分インタビュー

米山記念奨学生になって  
よかったことは何ですか？





# 「ロータリークラブ」認知浸透度調査報告

公共イメージ向上委員会 委員長 樋口信治  
(大阪RC)

国際ロータリー第2660地区における、ロータリークラブの認知浸透度およびイメージ・共感度を、2021年1月29日(金)～2月2日(火)の期間、インターネットを活用して調査しました。

併せて認知浸透度調査は、2640地区の大阪府内、東京23区、京都市、神戸市も調査しました。

調査サンプル数は認知浸透度調査が、2660地区4,000件、他4地区各1,000件の合計8,000件、イメージ・共感度調査は2660地区のみを対象として行い、20代以上の男女各200件計2,400件で行いました。

調査対象地区の年代別サンプル数が異なるため、単純平均したデータを比較検証には使えません。より正確な統計データとするため、地区人口の年齢・性別分布に応じて比例修正させています。

調査結果データを含む詳細は、地区ホームページ・委員会情報「公共イメージ向上委員会」にアップロードしていますので、下記リンクからダウンロード頂けます。主な結果分析および今後のロータリー活動への示唆を報告致します。

[https://www.ri2660.gr.jp/ri2660/wp-content/uploads/202103\\_ninchishinto.pdf](https://www.ri2660.gr.jp/ri2660/wp-content/uploads/202103_ninchishinto.pdf)

## ●認知浸透度のまとめ

1. どのエリアも「詳細認知」概ね1割程度。「名前だけ認知」まで含めた「認知・計」では6割前後。  
2660地区の「詳細認知」は13.2%。「名前だけ認知」は47.7%、「認知・計」は60.9%であった。
2. エリア別では京都市における「認知・計」が相対的に高く、東京23区は低め。  
東京23区や大阪府(2660地区)のような大都市圏は「認知・計」が相対的に低い。  
\*京都市の「認知・計」は67.6%。一方で、東京23区における「認知・計」は57.2%。
3. 性別では男性が、また年齢に従って、認知度は高くなる。  
20～30代は全体と比較して男性で15～40%程度、女性で25～40%程度「認知・計」が低い。  
一方で、高齢者の「認知・計」は高く70～90%台にのぼる。

## ●イメージ・共感度のまとめ

1. 認知者は年齢層が高く、非認知者は若年層が中心。  
若年層と高齢層で認知度の傾向に大きな差が見られた。「詳細認知」は男性60代以上が約4割を占める。一方、「非認知」は20・30代男女の若年層が5割を占めている。
2. ロゴ認知は全体で約2割。  
認知層別で見ると、大きな傾向差が見られた。「詳細認知」では、認知度は7割を超える。
3. ロータリーの「認知・計」は6割弱に対して、ライオンズは7割強の認知度。  
ロータリークラブとライオンズクラブの「詳細認知」では同等で1割程度だが、「名前だけ

認知」はライオンズクラブの方が高い。結果、ライオンズクラブの「認知・計」はロータリークラブより15ポイント以上高くなっている。

4. 認知経路は「口コミ」、「マスメディア」が上位。年齢別で接点は異なる。

認知経路は「口コミ」に次いで、「テレビ」「新聞」が続く。「詳細認知」は「口コミ」や「リアル体験」が高い。高齢層は「マスメディア」、若年層は「ソーシャルメディア」「看板・屋外サイン」が高い。

5. イメージは年齢層が高いハイクラスの社交場。

年齢層が高く裕福な人が多いイメージや、役員クラスが所属しているなど、ハイクラスのイメージが特徴的。

6. 認知されている活動は、会員の交流、地域の社会奉仕・ボランティア、募金。

上記の3活動が認識もされており、共感も高い活動であった。

7. 期待する活動は、顕在化しているパンデミックニーズ。

コロナにおける物資支援や、緊急災害支援など、いまの時代だからこそ求められる現実的で多くの方が直面する課題に対して期待が寄せられている。ポリオの根絶活動は認知度、共感度、期待度も低い。

8. 「詳細認知」は、ロータリーの活動内容への「共感度」や「期待度」が高い。

ロータリーの活動内容に対して。「詳細認知」は「いずれも共感しない」と回答したのは6.4%であり、活動への期待度も「いずれも期待しない」は3.9%と低く、共感度や期待度が高い結果となった。一方、「名前だけ認知」は「いずれも共感しない」が24.6%、「いずれも期待しない」が18.4%、「非認知」の「いずれも期待しない」が43.5%となり、課題が浮き彫りとなった。

### ●今後への示唆1 — 誰にコミュニケーションしていくか? (WHO)

世代間の認知ギャップを解消するべく、若年層へ向けたコミュニケーション戦略を構築する必要がある。

1. 今回の調査結果から、ロータリークラブを認知している多くは高齢層であり、若年層の認知度の低さが浮き彫りになった。
2. この世代間の認知ギャップは、認知度の世代間バラつきだけの問題でなく、今後の団体の活動継承にも影響する課題だと捉える。
3. 若年層に焦点を当てた奉仕プロジェクトの実施や、若い参加者を巻き込んでいくことが重要であり、SNSの利用を念頭に若年層に向けたコミュニケーション手法の開発と興味をもつコンテンツ開発が必要となる。
4. インターアクトおよび自立したローターアクトの活動をサポートし、発信力を強化していくことも有効な手段である。

### ●今後への示唆2 — 何をコミュニケーションしていくか? (WHAT)

各クラブのプロジェクトを、より広く伝え、より多くの人を巻き込むことで、持続的にイメージ向上を図っていく。また、社会の時流ニーズに応じた活動の発信にも注力していく。

1. 社会が求める活動を行っているにも関わらず、その活動はまだまだ認識されておらず、現状

は“年齢層が高いハイクラスな社交場”としてのイメージに留まってしまっている。

2. より好ましいイメージを作っていくには、各クラブの素晴らしいプロジェクトや各クラブの魅力を、より広く伝えていくこと、より多くの人を巻き込む工夫が必要である。
3. 各クラブが奉仕プロジェクトを考える際に、並行して公共イメージ向上の観点からそのプロジェクトがより多くの人に認知され、共感されるような設計を考えていくことが重要である。
4. また、パンデミックニーズに、ポリオ・プラスで得た経験を活かすことや、環境保全など、社会が直面している課題への取り組みに焦点を当てることは、社会やマスコミの関心も高いために、ロータリークラブの認知や公共イメージ向上を図りやすいと考える。

### ●今後への示唆3 — どうコミュニケーションしていくか? (HOW)

消極的な広報活動から、より積極的に魅力や活動を伝える主体的広報活動へ。

1. 口コミは最も重要なコミュニケーション手法。  
ロータリークラブの素晴らしさが分かるロータリアンが、様々なタッチポイントでリアリティをもって語っていくことが非常に重要。→ロータリアン一人ひとりが広報担当。  
ロータリークラブのロゴ付き新バッジの着用も有効。
2. 実際の活動を目にすることが、「詳細認知」につながっていく。  
奉仕プロジェクトの計画・実施に当たり、出来るだけオープンな形式で、より多くの人を巻き込んでいける方法を検討する。
3. マスメディア(テレビ・新聞)は変わらず影響力大。  
マスコミとのパイプをつくり、奉仕プロジェクトの逐次発信にチャレンジしていく。
4. 若年層へのSNS活用。  
若年層が興味をもつ奉仕プロジェクトを計画していく。ローターアクト、インターアクトと連携し、若年層への発信・拡散を企画する。
5. 看板・屋外サインの活用も有効。  
2660地区においても数か所に屋外看板が設定されているように、各クラブの活動として、それぞれのエリアにおいて街頭にロータリークラブを認知できるタッチポイントを作っていくことを検討する。





## ウェブ会議用機材贈呈について

インターアクト委員会 委員長 **福田 治夫**  
(守口イブニングRC)

日頃よりインターアクト委員会活動にご理解ご協力をいただきましてありがとうございます。

現下のコロナ禍の中、ロータリーの基本である「Face to Face」での様々な活動ができませんでした。学校では、突然の休校や長期休みの短縮、三密を防ぐための様々な対策によって、普段とは違う生活が強いられています。そんな中、インターアクト年次大会を11月にウェブ会議にて実施しました。インターアクターは、パソコンを駆使して工夫を凝らした活動発表に取り組みました。しかし、10あるインターアクトクラブのウェブ会議に使用した機材の性能は多種多様で、途中で音声途切れたり、フリーズし再起動を行ったり、教員用パソコンには生徒の個人情報等業務関係の機密情報が入っているため使用できず、顧問の先生の私物のパソコンを使用したりしていました。

そこで、ウェブ会議がスムーズに行えること、またインターアクトクラブのメンバーが学校に気兼ねなくクラブで自由に使用できることを考え、提唱クラブよりウェブ会議用機材一式を贈呈していただくことになりました。

ウェブ会議用機材一式については、早速、提唱クラブで贈呈式を執り行っていただいております。

今後、各インターアクトクラブにはウェブ会議用機材を活用してウェブ会議だけにこだわらず、日々の奉仕活動に取り組んでいただきたく願っております。

### 地区内インターアクトクラブと提唱クラブの一覧

インターアクトクラブ	提唱クラブ
清風学園中学・高等学校	大阪南
大阪桐蔭中学・高等学校	大東
浪速中学校・高等学校	大阪帝塚山
四天王寺高等学校・中学校	大阪天王寺
金光八尾中学・高等学校	八尾
相愛中学・高等学校	大阪
大阪国際大和田中学校・高等学校	守口イブニング
高槻中学校・高等学校	高槻
開明中学校・高等学校	大阪中之島・大阪東
アサンプション国際中学校高等学校	池田くれは



高槻中学校・高等学校IACと高槻RC



金光八尾中学校・高等学校IACと八尾RC



開明中学校・高等学校IACと大阪東・大阪中之島RC



四天王寺高等学校・中学校IACと大阪天王寺RC



清風中学校・高等学校IACと大阪南RC



大阪桐蔭中学校・高等学校IACと大東RC

# RID2660 地区国際奉仕委員会 NEWS LETTER

2020-21 年度 第 4 号



ロータリーは機会の扉を開く

## ご挨拶

2020-21 年度 地区国際奉仕委員会  
委員 津村 昌明



## 2021 年国際大会 バーチャル開催に変更

2021 年台北にて開催を予定して  
おりました、「国際大会」は  
バーチャル開催に変更となりました。

国際大会、大会前行事の登録は  
自動的にキャンセル・返金されます。

ロータリーの公式予約業者である  
Maritz を通じて行われたロータリー  
指定ホテル 客室の予約については  
キャンセルの詳細を、  
Maritz より皆さまにご連絡します。

またその他詳細については  
My Rotary よりご確認ください。  
[rotarytaipei2021.org](http://rotarytaipei2021.org)

平素は地区国際奉仕委員会の活動にご理解を賜り誠に有難う御座います。新春の季節を迎え、春らしい陽気にも暖かさを感じる季節になって参りました。

会員の皆様におかれましては、コロナの影響により変化の大きい中をお過ごしのこと、心よりお察し申し上げます。

地区国際奉仕委員会ではこの度、NEWS LETTER 第 4 号を発行させて頂く運びとなりました。

第 1 号から 3 号に続きまして、今回は大阪リバーサイドロータリークラブ様のカンボジアでの国際奉仕活動をご紹介します。

ロータリークラブへの入会 4 年目に地区国際奉仕委員会への出向を賜り、地区委員初年度にこのような大役を仰せつかりました事に、不安と恐れ多き中では御座いますが、今回の取材を通じまして改めてロータリーである事の誇りと将来への喜びを感じ入る事が出来ました。

コロナ禍の現在、世界では様々な分断や争いが露呈しておりますが国境を越え、習慣や環境の違う中でも人は皆、感じ入る優しさや想いは同じであるということが今回の取材を通してよく分かりました。

是非ご一読賜り、未来に続くロータリー活動の一助にして頂ければ幸いです。

NEWS LETTER 2020-21 年度 第 4 号





(大阪リバーサイド RC 徳上 洋之 会員)

## 〔2020-2021 年度 事業紹介〕

実施国・実施地域： カンボジア王国 シェムリアップ州

活動内容： 農村部における衛生環境改善支援

事業予算： 99 万円

(地区補助金 495,000 円 / クラブ拠出金 495,000 円)

## 〔活動目的〕

カンボジア・シェムリアップ州の農村部に暮らす子ども達に清潔な生活用水を提供し、手洗いや掃除の重要性を教えることを目的としています。

## 大阪リバーサイドロータリークラブ

〈例会場〉

大阪市北区中之島 6-2-27

中之島センタービル 31 階

TEL : 06-6445-0654

〈例会日時〉

毎週木曜日 12 時 30 分～13 時 30 分

会員数：33 名

(2021 年 2 月 1 日現在)



## 〔活動内容〕

①マンゴースクールはシェムリアップ市内から 1 時間の農村地区にあり 260 名の生徒が通っています。

前年度の当クラブのプロジェクトでトイレは建設されたが、手洗い場がなく衛生的とは言えない状況であります。

公衆衛生の重要性を生徒達に教え、健康な生活を送るために手洗い場を設置し、公衆衛生を教えるための教材を贈呈するプロジェクトです。

②約 60 名の若い女性たちが働くコミュニティーファクトリーには、給水設備はあるが水質が悪く衛生的でない状況であります。

またこの工場には従業員の子ども達を預かる施設も併設されており、子ども達もこの水を使っています。

衛生的な水を使える様にするために給水設備に浄水器を設置するプロジェクトです。

## 〔現地での支援者〕

NPO 法人グローブジャングル NPO 法人かものはしプロジェクト







### 〔実施日〕

2020年11月を予定していましたが、2021年2月現在もプロジェクトが完了していません。コロナの影響を受け、工場の生産量販売量が激減しました。学校においては手洗い場の整備は国が行うこととなりプロジェクトの内容を変更せざるを得ない状況です。

### 〔今後の事業展開〕

コロナの影響を受けプロジェクト内容を変更する予定です。現地のニーズを再調査しております。現在、学校はコロナの影響を受け休校中、学校再開のため給食場の整備が必要となっております。

また、若い女性達が働く工場では生産販売量の激減のため工場を退職し実家の農業を手伝う予定の女性達が20名ほどいます。この女性達を応援するようなプロジェクトに変更しようと考えております。



### 〔取材後に大阪リバーサイド RC 徳上会員に質問いたしました〕

津村昌明 2020-21年度地区国際奉仕委員（以下津村）：

グローバル補助金を使ったプロジェクトもされたとお聞きしましたが、どのような内容でしょうか？

徳上洋之： タイ北部にあるナン病院に透析機器を贈呈し、患者の家族と医療従事者に専門研修を行うプロジェクトです。タイのクローントゥーイ RC の多大なる協力のおかげで実施できました。

津村： グローバル補助金を申請するにあたっての苦労はありましたか？

徳上： クローントゥーイ RC には日本語を話せる方がいらっやだったので、申請に関しては特に苦労することはなかったです。この方がいらっやらなければ GG 申請はできなかったと思います。

津村：カンボジアに支援をされたきっかけは何だったのでしょうか？

徳上：10年前に当クラブの会員が個人的にNPO法人かものはしプロジェクトに支援をしていたのがきっかけと記憶しております。当時のカンボジアでは子どもの人身売買が問題となっていました。当クラブは子ども達への支援を中心にやっていることもあり、会員の気持ちが動いたのではないのでしょうか。今回のプロジェクトでカンボジア支援は4回目となります。

津村：カンボジアはクメール語が公用語ですが、言葉の壁でプロジェクトに支障はなかったですか？またどのように支援先を見つけているのですか？

徳上：当クラブにクメール語が堪能な会員がいるわけではございません。カンボジアでボランティア活動している日本人を見つけ、協力してもらっています。支援先は日本人が運営しているカンボジアのNPO法人から紹介してもらったり、情報をもらったりしています。

津村：現地での贈呈式に多くの会員さんが参加されるようですか？

徳上：そうなんです。当クラブ33名の小さなクラブですが、毎回10名以上、多ければ15名参加します。現地の観光も兼ねて贈呈式をプログラムしますので、皆さん楽しみにしてくれています。会員同士の親睦もかなり深まり、当クラブに良い影響を与えています。

津村：最後に、国際奉仕活動の良いところを一言で言えば何でしょうか？

徳上：「ロータリーでしかいけない場所に行け、会員同士の親睦がかなり深まる！」ですかね。

贈呈式は今後バーチャルオンラインで行うことを予定されています。コロナ禍でオンライン化が進んでおり、国際奉仕事業の在り方もオンラインのメリットを活かして距離や時間差の無いコミュニケーションが期待されます。

### ◆◆◆◆◆ ロータリー国際奉仕 豆知識 ◆◆◆◆◆

#### <ロータリー平和フェロー>

国際ロータリーが、世界平和の実現と紛争の解決に寄与できる人材育成を行うことを目的としている奨学金プログラムです。世界7か所7大学と提携し、選出された学生（平和フェローまたはフェローと呼ばれる）が、15～24ヶ月で学位を修める修士課程と3ヶ月の専門修了証プログラムで平和と紛争解決を学びます。

毎年、最高100名までのフェローが選ばれ、学んでいます。日本では、国際基督教大学がロータリー平和センターの指定を受けて、2002年よりフェローを受け入れています。

専門教育を受け、実践的な知識やスキルを身につけたフェローたちは、卒業後に多方面で活躍し、スーダンの難民支援、インドの女性のための雇用機会創出、紛争や災害後の復興支援といったさまざまな活動に携わっています。

ロータリー平和センター

《修士課程プログラム》

- デューク大学およびノースカロライナ大学チャペルヒル校（米国）
- クイーンズランド大学（オーストラリア）
- 国際基督教大学（日本）
- ブラッドフォード大学（英国）
- ウプサラ大学（スウェーデン）

《専門修了証プログラム》

- チュロンコン大学（タイ）
- マケレレ大学（ウガンダ） 2021年1月から

派遣期間 〈修士課程〉15～24ヶ月（提携大学による）

《専門修了証コース》3ヶ月

詳しくは 2660 地区 HP まで [https://www.ri2660.gr.jp/foundation/peace\\_fellow/](https://www.ri2660.gr.jp/foundation/peace_fellow/)

<p>&lt; 発 刊 &gt; 2020-21 年度 RID2660 地区国際奉仕委員会</p>	<table><tr><td>委員長</td><td>木下 基司</td><td>（吹田西）</td></tr><tr><td>副委員長</td><td>宮崎 正人</td><td>（高槻東）</td></tr><tr><td>副委員長</td><td>北井 雄大</td><td>（大阪平野）</td></tr><tr><td>委員</td><td>津田 和義</td><td>（大阪北梅田）</td></tr><tr><td>委員</td><td>徳上 洋之</td><td>（大阪リバーサイド）</td></tr><tr><td>委員</td><td>國司 真相</td><td>（池田くれは）</td></tr><tr><td>委員</td><td>豊田 勝</td><td>（大阪西南）</td></tr><tr><td>委員</td><td>津村 昌明</td><td>（茨木西）</td></tr><tr><td>委員</td><td>西本 恵美子</td><td>（高槻）</td></tr><tr><td>委員</td><td>中根 三恵子</td><td>（大阪ユニバーサルシティ）</td></tr></table> <p>■ 委員会 毎月第1木曜日(原則) ガバナー事務所にて開催 ■</p>	委員長	木下 基司	（吹田西）	副委員長	宮崎 正人	（高槻東）	副委員長	北井 雄大	（大阪平野）	委員	津田 和義	（大阪北梅田）	委員	徳上 洋之	（大阪リバーサイド）	委員	國司 真相	（池田くれは）	委員	豊田 勝	（大阪西南）	委員	津村 昌明	（茨木西）	委員	西本 恵美子	（高槻）	委員	中根 三恵子	（大阪ユニバーサルシティ）
委員長	木下 基司	（吹田西）																													
副委員長	宮崎 正人	（高槻東）																													
副委員長	北井 雄大	（大阪平野）																													
委員	津田 和義	（大阪北梅田）																													
委員	徳上 洋之	（大阪リバーサイド）																													
委員	國司 真相	（池田くれは）																													
委員	豊田 勝	（大阪西南）																													
委員	津村 昌明	（茨木西）																													
委員	西本 恵美子	（高槻）																													
委員	中根 三恵子	（大阪ユニバーサルシティ）																													
<p>NEWS LETTER に関する お問い合わせ</p>	<p>国際ロータリー第 2660 地区 ガバナー事務所 〒541-0052 大阪府中央区安土町 1-5-11 トヤマビル東館 6F TEL : 06-6264-2660 E-mail : kamo@ri2660.gr.jp</p>																														



# 地区ローターアクト 活動報告

ローターアクト代表 **北山 慎基**  
(大阪天満橋RAC)

地区広報委員長 **川原 大樹**  
(大阪東RAC)

## 「地区献血活動」「大阪西南RAC 2月第1例会 献血卓話」についてご紹介

第2660地区ローターアクト(以下、RAC)の地区献血活動は今年で30周年を迎えます。献血者の少ない夏と冬の年に2回、大阪の5地点(今年度は梅田、なんば、京橋、茨木、樟葉)でRACメンバーが献血活動の実施や呼びかけを行います。残念ながら、2月14日に開催を予定していた冬の地区献血は緊急事態宣言の影響により中止となってしまいました。しかし、当地区では大阪西南RACさんの例会にて、献血についての卓話を行いました。今回の活動報告では、その例会についてご紹介したいと思います。

日本赤十字社に勤務されている寝屋川RAC舘会長、及び助産師で実際に医療現場に勤務されている大阪西南RAC白川会員より、献血や臨床現場の実情について卓話をして頂きました。

献血は、血液中の全成分を採取する「全血献血」と、血漿・血小板を採取する「成分献血」の2種類がございます。「全血献血」が可能な年齢は、男性が17歳～69歳、女性が18歳～69歳と定められていますが、規定の400mlの半分である200mlの「全血献血」であれば、男女共に16歳から可能です。また、「成分献血」は常設の献血ルーム等で実施でき、献血が可能となる間隔も2週間と「全血献血」よりも短いため、より多くの回数を実施できます(全血献血は、男性12週間、女性16週間の間隔が必要)。

大阪西南RACさんでは、医療従事者の会員を中心に、体重制限や貧血等で献血がしたくてもできないRACメンバーに対して、「成分献血」なら献血が可能である、ということを広める活動を行っております。

また、血液製剤は使用用途によって種類が分けられており、赤血球の補充(細胞や臓器への酸素供給)を目的とした「赤血球製剤」、出血した際に必要となる「血小板製剤」、血漿因子の欠乏を抑える「血漿製剤」の3つに分かれています。

このように、普段ではなかなか知りえない情報を、当例会を通じて知ることができました。

年々輸血に必要な血液が不足しており、**2027年には「85万人分の血液が不足する」**と言われております。また、若年層の献血率は減少が続いているため、私達RACメンバーが中心となって、これからも地区献血活動を続けていく所存です。

では、大阪府で  
一日に必要な「400mL献血」の採血数  
**約3000人中/一日約820人**

A型で330人  
O型で250人  
B型で160人  
AB型で80人

2-2 血液製剤の種類について

輸血用血液製剤の種類	品名	保存温度	有効期限
全血製剤	(照射)人全血漿-LR「日本」		採血後21日間
	(照射)赤血球漿-LR「日本」		
	(照射)洗浄赤血球漿-LR「日本」	2～6℃	製造後48時間
	(照射)合成血漿-LR「日本」		製造後4日間
赤血球製剤	(照射)冷凍赤血球漿-LR「日本」		製造後4日間
	新鮮凍結血漿-LR「日本」	120/240、約480	-20℃以下 採血後1年間
血漿製剤	(照射)濃厚血小板-LR「日本」		採血後4日間
	(照射)濃厚血小板HLA-LR「日本」	20～24℃	製造後48時間(ただし、保存後4日間を過ぎない)
	照射洗浄血小板-LR「日本」	凍-取とう	製造後48時間(ただし、保存後4日間を過ぎない)





# 2021年2月度 会員数報告

I M 組	クラブ名	7月期 初会員数	2月末会員数		入会 者数 累計	退会 者数 累計	増減	例 会 数
			全員	女性				
I M 第 1 組	池田	30	29	3	0	1	-1	0
	池田くれは	33	31	5	0	2	-2	0
	箕面	27	27	3	0	0	0	0
	箕面千里中央	17	19	2	2	0	2	0
	大阪水都	36	43	7	13	6	7	0
	大阪中央 (内、ミレニアルズ衛星)	58	65 (13)	11 (5)	8	1	7	0
	大阪北梅田	58	60	7	4	2	2	0
	大阪北	196	190	0	6	12	-6	4
	大阪大淀	33	35	0	2	0	2	0
	大阪そねざき	33	34	17	1	0	1	0
	大阪梅田	35	35	8	0	0	0	0
	大阪梅田東	29	30	0	1	0	1	0
	豊中	38	38	3	0	0	0	2
	豊中千里	35	36	4	1	0	1	0
豊中南	22	23	1	1	0	1	0	
小計	680	695	71	39	24	15		
I M 第 2 組	茨木	28	28	3	2	2	0	4
	茨木東	36	38	5	2	0	2	0
	茨木西	30	30	4	1	1	0	3
	大阪東淀ちゃやまち	20	20	2	0	0	0	0
	大阪淀川	19	19	5	1	1	0	3
	千里	28	28	1	0	0	0	0
	千里メイプル	16	17	3	1	0	1	3
	摂津	30	30	2	0	0	0	0
	新大阪	31	31	2	1	1	0	0
	吹田	57	57	9	0	0	0	0
	吹田江坂	26	27	2	1	0	1	0
	吹田西	47	45	2	0	2	-2	0
	高槻	49	50	8	1	0	1	0
	高槻東	29	30	1	1	0	1	0
高槻西	18	18	0	0	0	0	0	
小計	464	468	49	11	7	4		
I M 第 3 組	大東	38	38	0	0	0	0	0
	大東中央	27	27	12	0	0	0	0
	枚方	45	48	3	4	1	3	0
	門真	26	29	5	3	0	3	0
	交野	40	41	1	1	0	1	0
	香里園	16	16	0	1	1	0	0
	くずは	84	82	4	3	5	-2	0
	守口	40	39	5	0	1	-1	0
	守口イブニング	24	23	5	0	1	-1	0
	寝屋川	37	36	4	0	1	-1	0
	大阪東	124	131	3	10	3	7	2
	大阪城東	34	34	8	0	0	0	0
	大阪城北	59	58	6	0	1	-1	0
	大阪鶴見	28	29	2	3	2	1	0
小計	622	631	58	25	16	9		

I M 組	クラブ名	7月期 初会員数	2月末会員数		入会 者数 累計	退会 者数 累計	増減	例 会 数
			全員	女性				
I M 第 4 組	東大阪	70	70	0	2	2	0	0
	東大阪東 (内、フューチャー衛星)	67	70 (11)	7 (3)	3	0	3	0
	東大阪西	25	22	0	0	3	-3	1
	東大阪中央	21	21	3	0	0	0	0
	東大阪みどり	18	18	0	1	1	0	0
	大阪柏原	28	27	3	0	1	-1	1
	大阪御堂筋本町	47	48	2	1	0	1	2
	大阪難波	58	58	0	1	1	0	2
	大阪ネクスト	22	23	8	1	0	1	2
	大阪南 (内、なみはや衛星)	184	186 (9)	10 (0)	4	2	2	0
	八尾	68	65	0	1	4	-3	2
	八尾中央	12	12	0	0	0	0	1
	八尾東	27	27	1	0	0	0	0
	小計	647	647	34	14	14	0	
I M 第 5 組	大阪堂島	46	43	4	2	5	-3	1
	大阪フレンド	26	26	7	0	0	0	0
	大阪みおつくし	12	12	6	0	0	0	0
	大阪西北	34	29	0	0	5	-5	0
	大阪リバーサイド	33	31	6	0	2	-2	0
	大阪船場	35	40	4	5	0	5	0
	大阪心斎橋	38	40	2	4	2	2	0
	大阪西南	99	101	26	3	1	2	1
	大阪ユニバーサルシティ	39	38	5	1	2	-1	0
	大阪アーバン	24	28	3	4	0	4	3
	大阪うつぼ	39	41	5	2	0	2	0
	大阪西	103	102	0	2	3	-1	0
	小計	528	531	68	23	20	3	
	I M 第 6 組	大阪	252	258	1	17	11	6
大阪イブニング		14	13	3	0	1	-1	3
大阪平野		50	53	5	4	1	3	2
大阪城南		43	44	0	5	4	1	3
大阪中之島		36	35	2	0	1	-1	3
大阪大手前		23	23	2	0	0	0	0
大阪咲洲		20	19	0	0	1	-1	0
大阪東南		32	33	3	3	2	1	1
大阪天満橋		44	44	0	0	0	0	0
大阪天王寺		51	50	1	2	3	-1	0
大阪帝塚山		47	48	5	2	1	1	0
小計		612	620	22	33	25	8	

合計	クラブ数	7月期 初会員数	月末 会員	女性	入会 者数 累計	退会 者数 累計	増減
	80	3,553	3,592	302	145	106	39

※( )内は衛星クラブの会員数

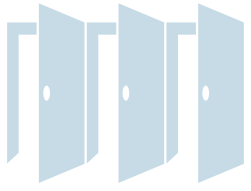

## 2020-21年度 国際ロータリー 第2660地区 MY ROTARY 登録状況 [2021年3月度]

	クラブ名	会員数	登録人数	%
I M 第1組	池田	29	24	82.8%
	池田くれは	31	31	100.0%
	箕面	27	17	63.0%
	箕面千里中央	19	7	36.8%
	大阪水都	43	24	55.8%
	大阪中央	65	59	90.8%
	大阪北梅田	60	32	53.3%
	大阪北	190	157	82.6%
	大阪大淀	35	20	57.1%
	大阪そねざき	34	17	50.0%
	大阪梅田	35	27	77.1%
	大阪梅田東	30	26	86.7%
	豊中	38	25	65.8%
	豊中千里	36	23	63.9%
	豊中南	23	16	69.6%
	合計	695	505	72.7%

	クラブ名	会員数	登録人数	%
I M 第4組	東大阪	71	58	81.7%
	東大阪東	70	40	57.1%
	東大阪西	22	9	40.9%
	東大阪中央	21	15	71.4%
	東大阪みどり	18	6	33.3%
	大阪柏原	27	12	44.4%
	大阪御堂筋本町	48	26	54.2%
	大阪難波	58	39	67.2%
	大阪ネクスト	23	14	60.9%
	大阪南	186	153	82.3%
	八尾	65	42	64.6%
	八尾中央	12	9	75.0%
	八尾東	27	16	59.3%
合計	648	439	67.7%	

	クラブ名	会員数	登録人数	%
I M 第2組	茨木	28	21	75.0%
	茨木東	38	16	42.1%
	茨木西	30	27	90.0%
	大阪東淀ちゃやまち	20	6	30.0%
	大阪淀川	19	9	47.4%
	千里	28	18	64.3%
	千里メイプル	17	11	64.7%
	摂津	30	9	30.0%
	新大阪	31	25	80.6%
	吹田	57	54	94.7%
	吹田江坂	27	23	85.2%
	吹田西	45	45	100.0%
	高槻	50	37	74.0%
	高槻東	30	30	100.0%
高槻西	18	14	77.8%	
合計	468	345	73.7%	

	クラブ名	会員数	登録人数	%
I M 第5組	大阪堂島	43	31	72.1%
	大阪フレンド	26	15	57.7%
	大阪みおつくし	12	7	58.3%
	大阪西北	29	20	69.0%
	大阪リバーサイド	31	30	96.8%
	大阪船場	40	27	67.5%
	大阪心斎橋	41	28	68.3%
	大阪西南	101	72	71.3%
	大阪ユニバーサルシティ	38	31	81.6%
	大阪アーバン	26	23	88.5%
	大阪うつぼ	41	31	75.6%
	大阪西	102	60	58.8%
合計	530	375	70.8%	

	クラブ名	会員数	登録人数	%
I M 第3組	大東	38	26	68.4%
	大東中央	27	8	29.6%
	枚方	48	22	45.8%
	門真	29	11	37.9%
	交野	41	21	51.2%
	香里園	16	11	68.8%
	くずは	82	79	96.3%
	守口	39	14	35.9%
	守口イブニング	23	5	21.7%
	寝屋川	36	9	25.0%
	大阪東	132	102	77.3%
	大阪城東	34	19	55.9%
	大阪城北	58	42	72.4%
大阪鶴見	29	20	69.0%	
合計	632	389	61.6%	

	クラブ名	会員数	登録人数	%
I M 第6組	大阪	258	90	34.9%
	大阪イブニング	13	9	69.2%
	大阪平野	53	47	88.7%
	大阪城南	44	41	93.2%
	大阪中之島	35	32	91.4%
	大阪大手前	23	22	95.7%
	大阪咲洲	19	15	78.9%
	大阪東南	33	33	100.0%
	大阪天満橋	44	26	59.1%
	大阪天王寺	50	35	70.0%
	大阪帝塚山	48	28	58.3%
合計	620	378	61.0%	

	会員数	登録人数	%
2021年3月3日	3593	2431	67.7%



# ロータリー財団／米山奨学委員会

## ■ポール・ハリス・フェロー 次の方たちはポール・ハリス・フェローです(2021年2月)。

氏名	クラブ名
樋崎 正人	東大阪西
田中 和雅	大阪西北

## ■マルチプル・ポール・ハリス・フェロー 次の方たちはマルチプル・ポール・ハリス・フェローです(2021年2月)。

氏名	回	クラブ名
釘崎 克己	6	大阪東淀ちゃやまち
村木 茂	3	新大阪
山田 康雄	1	大阪東
弓手 宏亮	1	東大阪西

氏名	回	クラブ名
柳山 稔	2	東大阪西
宮永 憲一	3	東大阪西
松田 琢志	2	大阪柏原
石崎 昭	5	大阪柏原

氏名	回	クラブ名
岡村 政嗣	8	大阪柏原
菅原 正明	1	大阪西北
奥野 武久	3	大阪西北
能口 武雄	7	大阪天王寺

## ■ポール・ハリス・ソサエティ(PHS)会員 次の方がポール・ハリス・ソサエティに入会されました(2021年2月)。

氏名	クラブ名
明石 晃	大阪西

「PHS」は、毎年\$1,000以上の寄付を下される方の認証です。

地区内PHS会員数	67
-----------	----

## ■米山功労者 次の方たちに米山功労者の称号が贈られました(2021年2月)。

氏名	回	クラブ名
乾 泰一郎	1	大阪東淀ちゃやまち
戸田 和孝	3	大阪東淀ちゃやまち
西埜 伊宜	4	大阪東淀ちゃやまち
平田 達男	11	大阪淀川
西崎 克由	2	大阪淀川
佐藤 勉	4	大阪東
辰野 久夫	5	大阪東

氏名	回	クラブ名
弓手 宏亮	2	東大阪西
奥野 武久	6	大阪西北
北村 薫	2	大阪中之島
早瀬 道圓	65	大阪中之島
前田 隆司	6	大阪中之島
曾根 源蔵	2	大阪東南
川上 知紀	2	大阪東南

氏名	回	クラブ名
和田 光博	3	大阪東南
長江 稔	3	大阪東南
岡本 健治	9	大阪東南
林 幸二	5	大阪天王寺
比良 昌弘	1	大阪天王寺
西浦 誠二	2	大阪天王寺

## ■米山功労クラブ 次のクラブに米山功労クラブの称号が贈られました(2021年2月)。

クラブ名	回数
大阪東淀ちゃやまちRC	51
東大阪西RC	28
大阪中之島RC	24

クラブ名	回数
大阪東南RC	35
大阪天王寺RC	61

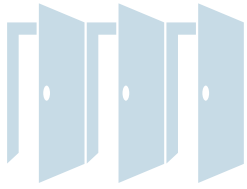

# 2020-21年度 ロータリー財団 年次基金 寄付状況

My Rotary オンラインデータに基づいて作成しています。送金のタイミング及びRiシステム処理の都合により、送金額が反映されていない可能性があります。その場合は次号をご確認ください。

クラブ名	7月期初の会員数	クラブ平均	年次寄付	ベネファクター
池田	30	\$134	\$4,022	
池田くれは	33	\$78	\$2,560	
箕面	27	\$60	\$1,619	
箕面千里中央	17	\$79	\$1,350	
大阪水都	36	\$0	\$0	
大阪中央	58	\$105	\$6,106	
大阪北梅田	58	\$28	\$1,620	
大阪北	196	\$153	\$29,994	1
大阪大淀	33	\$213	\$7,024	1
大阪そねざき	33	\$155	\$5,100	
大阪梅田	35	\$147	\$5,150	
大阪梅田東	29	\$74	\$2,160	
豊中	38	\$206	\$7,810	1
豊中千里	35	\$166	\$5,800	1
豊中南	22	\$111	\$2,452	
茨木	28	\$219	\$6,127	1
茨木東	36	\$201	\$7,219	
茨木西	30	\$299	\$8,985	
大阪東淀ちゃやまち	20	\$75	\$1,500	
大阪淀川	19	\$178	\$3,379	
千里	28	\$122	\$3,421	
千里メイプル	16	\$58	\$931	
摂津	30	\$149	\$4,476	
新大阪	31	\$100	\$3,098	
吹田	57	\$145	\$8,264	1
吹田江坂	26	\$67	\$1,731	
吹田西	47	\$175	\$8,232	1
高槻	49	\$146	\$7,162	2
高槻東	29	\$155	\$4,500	1
高槻西	18	\$136	\$2,450	
大東	38	\$137	\$5,202	1
大東中央	27	\$105	\$2,848	1
枚方	45	\$104	\$4,659	1
門真	26	\$41	\$1,058	
交野	40	\$183	\$7,327	1
香里園	16	\$65	\$1,048	
くずは	84	\$176	\$14,750	
守口	40	\$100	\$4,000	1
守口イブニング	24	\$0	\$0	
寝屋川	37	\$0	\$0	
大阪東	124	\$193	\$23,957	1
大阪城東	34	\$118	\$4,000	1
大阪城北	59	\$131	\$7,720	
大阪鶴見	28	\$27	\$763	

クラブ名	7月期初の会員数	クラブ平均	年次寄付	ベネファクター
東大阪	70	\$293	\$20,520	1
東大阪東	67	\$135	\$9,019	1
東大阪西	25	\$125	\$3,118	1
東大阪中央	21	\$93	\$1,950	1
東大阪みどり	18	\$118	\$2,115	
大阪柏原	28	\$137	\$3,837	
大阪御堂筋本町	47	\$127	\$5,985	1
大阪難波	58	\$160	\$9,280	1
大阪ネクスト	22	\$6	\$143	
大阪南	184	\$147	\$26,966	
八尾	68	\$154	\$10,446	1
八尾中央	12	\$63	\$762	
八尾東	27	\$162	\$4,371	
大阪堂島	46	\$194	\$8,923	1
大阪フレンド	26	\$150	\$3,900	
大阪みおつくし	12	\$0	\$0	
大阪西北	34	\$199	\$6,766	1
大阪リバーサイド	33	\$258	\$8,514	1
大阪船場	35	\$183	\$6,400	
大阪心齋橋	38	\$225	\$8,558	1
大阪西南	99	\$153	\$15,109	1
大阪ユニバーサルシティ	39	\$146	\$5,700	1
大阪アーバン	24	\$46	\$1,094	
大阪うつぼ	39	\$209	\$8,157	
大阪西	103	\$164	\$16,933	
大阪	252	\$195	\$49,020	1
大阪イブニング	14	\$36	\$500	
大阪平野	50	\$13	\$648	2
大阪城南	43	\$133	\$5,729	
大阪中之島	36	\$214	\$7,703	
大阪大手前	23	\$150	\$3,450	
大阪咲洲	20	\$172	\$3,433	
大阪東南	32	\$155	\$4,950	
大阪天満橋	44	\$72	\$3,241	
大阪天王寺	51	\$79	\$4,037	1
大阪帝塚山	47	\$156	\$7,321	

7月期初	地区平均	地区年次寄付合計	ベネファクター
3,553	\$143.59	\$510,174.23	34

2021年2月28日現在





# 2020-21年度 ポリオ・プラス基金 寄付状況

My Rotary オンラインデータに基づいて作成しています。送金のタイミング及びRシステム処理の都合により、送金額が反映されていない可能性があります。その場合は次号をご確認ください。

クラブ名	7月期初の会員数	クラブ平均	ポリオ・プラス基金寄付
池田	30	\$39.33	\$1,180.00
池田くれは	33	\$21.24	\$700.80
箕面	27	\$32.10	\$866.66
箕面千里中央	17	\$32.35	\$550.00
大阪水都	36	\$0.00	\$0.00
大阪中央	58	\$0.00	\$0.00
大阪北梅田	58	\$50.00	\$2,900.00
大阪北	196	\$51.02	\$10,000.00
大阪大淀	33	\$0.00	\$0.00
大阪そねざき	33	\$51.52	\$1,700.00
大阪梅田	35	\$43.34	\$1,516.80
大阪梅田東	29	\$0.32	\$9.35
豊中	38	\$60.00	\$2,280.00
豊中千里	35	\$29.39	\$1,028.52
豊中南	22	\$37.15	\$817.36
茨木	28	\$95.41	\$2,671.54
茨木東	36	\$60.90	\$2,192.22
茨木西	30	\$52.06	\$1,561.65
大阪東淀ちゃやまち	20	\$25.00	\$500.00
大阪淀川	19	\$57.14	\$1,085.66
千里	28	\$47.80	\$1,338.46
千里メイプル	16	\$53.13	\$850.00
摂津	30	\$50.00	\$1,500.00
新大阪	31	\$0.00	\$0.00
吹田	57	\$57.14	\$3,256.98
吹田江坂	26	\$22.19	\$576.96
吹田西	47	\$50.00	\$2,350.00
高槻	49	\$58.22	\$2,852.74
高槻東	29	\$51.72	\$1,500.00
高槻西	18	\$47.22	\$850.00
大東	38	\$47.01	\$1,786.32
大東中央	27	\$35.19	\$950.00
枚方	45	\$0.00	\$0.00
門真	26	\$66.92	\$1,740.00
交野	40	\$59.97	\$2,398.83
香里園	16	\$0.00	\$0.00
くずは	84	\$51.79	\$4,350.00
守口	40	\$0.00	\$0.00
守口イブニング	24	\$0.00	\$0.00
寝屋川	37	\$0.00	\$0.00
大阪東	124	\$50.00	\$6,200.00
大阪城東	34	\$50.00	\$1,700.00
大阪城北	59	\$56.07	\$3,308.13
大阪鶴見	28	\$0.00	\$0.00

クラブ名	7月期初の会員数	クラブ平均	ポリオ・プラス基金寄付
東大阪	70	\$60.60	\$4,241.79
東大阪東	67	\$52.24	\$3,500.00
東大阪西	25	\$37.72	\$942.91
東大阪中央	21	\$50.00	\$1,050.00
東大阪みどり	18	\$37.40	\$673.12
大阪柏原	28	\$64.04	\$1,793.12
大阪御堂筋本町	47	\$40.11	\$1,885.00
大阪難波	58	\$62.82	\$3,643.27
大阪ネクスト	22	\$52.16	\$1,147.49
大阪南	184	\$32.45	\$5,970.94
八尾	68	\$50.74	\$3,450.00
八尾中央	12	\$39.68	\$476.19
八尾東	27	\$57.14	\$1,542.78
大阪堂島	46	\$92.72	\$4,265.10
大阪フレンド	26	\$58.36	\$1,517.31
大阪みおつくし	12	\$0.00	\$0.00
大阪西北	34	\$109.12	\$3,710.05
大阪リバーサイド	33	\$68.69	\$2,266.67
大阪船場	35	\$68.57	\$2,400.00
大阪心齋橋	38	\$56.94	\$2,163.57
大阪西南	99	\$53.92	\$5,338.46
大阪ユニバーサルシティ	39	\$64.10	\$2,500.00
大阪アーバン	24	\$3.97	\$95.24
大阪うつぼ	39	\$52.73	\$2,056.64
大阪西	103	\$60.58	\$6,240.00
大阪	252	\$38.28	\$9,645.77
大阪イブニング	14	\$14.42	\$201.93
大阪平野	50	\$10.14	\$507.14
大阪城南	43	\$55.69	\$2,394.51
大阪中之島	36	\$60.00	\$2,160.00
大阪大手前	23	\$50.00	\$1,150.00
大阪咲洲	20	\$42.91	\$858.16
大阪東南	32	\$51.56	\$1,650.00
大阪天満橋	44	\$49.10	\$2,160.48
大阪天王寺	51	\$50.00	\$2,550.00
大阪帝塚山	47	\$51.92	\$2,440.24

7月期初	地区平均	地区年次寄付合計
3,553	\$44.37	\$157,656.86

2021年2月28日現在

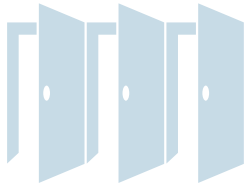

## 2020-21年度 米山奨学会 寄付状況

クラブ名	普通寄付	特別寄付	合計	会員数 (1月1日)	寄付者数 (特別寄付)		特別 寄付者 割合	個人平均 寄付額
					個人	法人		
池田	236,000	172,000	408,000	29	28	0	96.6%	14,068
池田くれは	160,000	650,000	810,000	31	32	0	103.2%	26,129
箕面	135,000	197,000	332,000	27	18	0	66.7%	12,296
箕面千里中央	95,000	220,000	315,000	19	15	0	78.9%	16,578
大阪水都	0	0	0	39	0	0	0.0%	0
大阪中央	307,500	1,595,350	1,902,850	65	48	0	73.8%	29,274
大阪北梅田	305,000	0	305,000	60	0	0	0.0%	5,083
大阪北	1,176,000	3,960,000	5,136,000	190	84	59	44.2%	27,031
大阪大淀	170,000	1,200,159	1,370,159	35	25	1	71.4%	39,147
大阪そねざき	119,000	72,000	191,000	34	11	0	32.4%	5,617
大阪梅田	175,000	950,000	1,125,000	35	34	0	97.1%	32,142
大阪梅田東	150,000	115,000	265,000	30	2	0	6.7%	8,833
豊中	228,000	590,000	818,000	38	23	1	60.5%	21,526
豊中千里	270,000	730,000	1,000,000	36	7	0	19.4%	27,777
豊中南	115,000	540,000	655,000	23	18	0	78.3%	28,478
茨木	570,000	284,000	854,000	28	16	0	57.1%	30,500
茨木東	190,000	270,010	460,010	38	26	1	68.4%	12,105
茨木西	150,000	310,000	460,000	30	31	0	103.3%	15,333
大阪東淀ちゃやまち	100,000	500,000	600,000	20	20	0	100.0%	30,000
大阪淀川	190,000	1,080,000	1,270,000	19	19	2	100.0%	66,842
千里	140,000	630,000	770,000	28	21	0	75.0%	27,500
千里メイプル	85,000	153,000	238,000	17	13	0	76.5%	14,000
摂津	75,000	470,000	545,000	30	30	0	100.0%	18,166
新大阪	152,500	81,000	233,500	30	17	0	56.7%	7,783
吹田	285,000	1,270,000	1,555,000	57	53	0	93.0%	27,280
吹田江坂	130,000	250,000	380,000	26	24	0	92.3%	14,615
吹田西	117,500	1,320,000	1,437,500	45	44	0	97.8%	31,944
高槻	247,500	225,000	472,500	50	20	0	40.0%	9,450
高槻東	236,000	510,000	746,000	30	30	0	100.0%	24,866
高槻西	87,500	138,000	225,500	18	15	0	83.3%	12,527
大東	175,000	525,000	700,000	38	35	0	92.1%	18,421
大東中央	135,000	550,000	685,000	27	21	0	77.8%	25,370
枚方	225,000	245,000	470,000	46	43	3	93.5%	10,217
門真	145,000	145,000	290,000	29	29	0	100.0%	10,000
交野	100,000	774,000	874,000	41	34	0	82.9%	21,317
香里園	64,000	149,000	213,000	16	16	0	100.0%	13,312
くずは	252,000	2,776,000	3,028,000	82	87	0	106.1%	36,926
守口	200,000	200,000	400,000	39	2	0	5.1%	10,256
守口イブニング	120,000	0	120,000	24	0	0	0.0%	5,000
寝屋川	0	0	0	36	0	0	0.0%	0
大阪東	768,000	3,904,000	4,672,000	132	136	1	103.0%	35,393
大阪城東	170,000	755,000	925,000	34	31	0	91.2%	27,205
大阪城北	292,500	903,000	1,195,500	58	30	0	51.7%	20,612
大阪鶴見	145,000	753,000	898,000	30	10	0	33.3%	29,933

クラブ名	普通寄付	特別寄付	合計	会員数 (1月1日)	寄付者数 (特別寄付)		特別 寄付者 割合	個人平均 寄付額
					個人	法人		
東大阪	350,000	1,944,000	2,294,000	71	58	0	81.7%	32,309
東大阪東	328,000	980,000	1,308,000	70	31	0	44.3%	18,685
東大阪西	62,500	500,000	562,500	23	16	0	69.6%	24,456
東大阪中央	105,000	540,000	645,000	21	16	0	76.2%	30,714
東大阪みどり	90,000	390,000	480,000	18	13	0	72.2%	26,666
大阪柏原	70,000	430,000	500,000	27	25	0	92.6%	18,518
大阪御堂筋本町	237,500	780,000	1,017,500	48	38	0	79.2%	21,197
大阪難波	348,000	870,000	1,218,000	58	57	0	98.3%	21,000
大阪ネクスト	115,000	200,000	315,000	23	1	0	4.3%	13,695
大阪南	736,000	3,720,000	4,456,000	184	123	0	66.8%	24,217
八尾	335,000	1,025,000	1,360,000	65	54	0	83.1%	20,923
八尾中央	60,000	60,000	120,000	12	3	0	25.0%	10,000
八尾東	135,000	276,500	411,500	27	26	1	96.3%	15,240
大阪堂島	450,000	859,329	1,309,329	43	35	0	81.4%	30,449
大阪フレンド	130,000	355,000	485,000	26	14	0	53.8%	18,653
大阪みおつくし	0	0	0	12	0	0	0.0%	0
大阪西北	160,000	500,000	660,000	30	15	0	50.0%	22,000
大阪リバーサイド	320,000	650,000	970,000	32	27	0	84.4%	30,312
大阪船場	225,000	490,000	715,000	40	35	0	87.5%	17,875
大阪心齋橋	197,500	883,000	1,080,500	41	42	0	102.4%	26,353
大阪西南	500,000	1,415,000	1,915,000	101	51	0	50.5%	18,960
大阪ユニバーサルシティ	192,500	190,000	382,500	38	38	0	100.0%	10,065
大阪アーバン	0	260,000	260,000	28	7	1	25.0%	9,285
大阪うつぼ	197,500	1,230,000	1,427,500	40	39	0	97.5%	35,687
大阪西	517,500	2,291,000	2,808,500	102	59	2	57.8%	27,534
大阪	1,275,000	4,787,000	6,062,000	258	135	0	52.3%	23,496
大阪イブニング	67,500	30,000	97,500	13	2	0	15.4%	7,500
大阪平野	257,500	90,000	347,500	53	7	0	13.2%	6,556
大阪城南	230,000	300,000	530,000	44	7	0	15.9%	12,045
大阪中之島	142,000	2,440,000	2,582,000	35	33	0	94.3%	73,771
大阪大手前	138,000	230,000	368,000	23	23	0	100.0%	16,000
大阪咲洲	100,000	525,000	625,000	20	17	1	85.0%	31,250
大阪東南	165,000	825,000	990,000	33	33	0	100.0%	30,000
大阪天満橋	105,000	525,000	630,000	44	42	0	95.5%	14,318
大阪天王寺	250,000	1,235,000	1,485,000	50	51	0	102.0%	29,700
大阪帝塚山	235,000	370,000	605,000	48	37	0	77.1%	12,604
総計	18,016,000	62,357,348	80,373,348	3,590	2,408	73	67.1%	22,388

2021年2月28日現在



新型コロナウイルス感染症が確認されてからすでに1年が経ち、皆様のお仕事に、そしてロータリー活動にも大きく影響が有るか推察いたします。そして例会が今までとは違う方法での運営がされてるとお聞きしています。この状況が早く落ち着きももっとも活発な活動が出来る事を期待いたします。コロナ禍に於いて、退会する会員が増える事を懸念いたしております。各クラブとも会員増強があまり達成できていないクラブが多いと感じております。私は女性会員として少しお話させていただきます。

日本の女性会員の比率はまだ7%程度で推移しています。何故？ 何が入会のハードルになっている？

2830地区で女性会員の集いを開催した時に意見を聞きました。「やっぱり！」と思う事ばかりでした。男性の意識が変わらないと入会しにくいのです。男性優位の感覚が無意識の中にあるのです。ロータリー会員は世界を視野に活動しています。男女平等、会員皆平等のロータリー精神で女性会員を受け入れて頂きたいと思います。そして入会後には活動の場を与えて頂きたい。これは女性会員の心からの希望です。

現在 まだ女性会員の入会を認めないクラブもありますが、女性会員がいる事で活動に広がりが出てくる事は確実だと思います。まずは全てのクラブに女性会員がいる事を目指して入会を勧めましょう。初めての女性のRI会長が決定され益々女性活躍の時代が来たのではないかと感じます。女性の潜在能力を引き出してくださるのが男性ロータリアンの力です。よい事をしたい女性はたくさんいます。ロータリアンになる資格を持った女性は貴方のお近くに必ずいるはずで。是非是非 お誘いください。そしてクラブに会員増強と活性化の起爆剤になる事を期待いたします。日本の女性ロータリアン10%を目指しましょう。

第1地域 ロータリーコーディネーター補佐 佐々木 千佳子(十和田RC)

#### 世界ポリオデーでロータリーのポリオ根絶活動をアピールしてください

第1地域の公共イメージコーディネーターに昨年7月に就任しました。コロナ禍の最中なので、担当地域の地区大会や公共イメージの研修会にお声が掛かることも無いまま10カ月近く経過しておりますので、これまでの活動を紹介させていただきます。

RPICは日本の3地域に1人ずつおりますので、年度が始まる前からZoomの会議を頻繁に行い、日本全地区の公共イメージ委員長にアンケートを出して地区の実情を把握させて頂きました。その後、8月29日に全地区の公共イメージ委員長の研修会を開催しました。

開催4日前の8月25日にWHOがアフリカ大陸でポリオが根絶されたことを発表し、日本の新聞では27日の朝刊に掲載されました。朝日新聞朝刊の記事をみて驚きました。「ワクチン接種が予防に有効なため、ワクチンが行き届いていなかった国へ、国連児童基金(ユニセフ)や日本の国際協力機構(JICA)、ビル&メリンダ・ゲイツ財団などが、子どもへの接種を支援してきた。」と記述されていて、ロータリーという名前を見出せませんでした。他の新聞でも同様でした。ロータリーの名前が日本の報道に現れなかった事が公共イメージ委員長研修会のQ&Aセッションで話題になりました。辰野理事がRIにアフリカ地域ポリオフリーに関するメディア報道についての見解を求めて下さり、また、辰野理事、原ARPIC(2600地区 長野)がNHKに働きかけて下さって、世界ポリオデーに2750地区(東京・グアム・ミクロネシア・北マリアナ諸島・パラオ)が開催するZoomでのバーチャル・チャリティコンサートが、10月23日のNHK TVニュースで紹介されました。

コロナ禍ということも有って、20-21年度の日本のロータリークラブの世界ポリオデーの活動は活発とは言えませんでした。その中でも前述の2750地区のバーチャル・チャリティコンサート、2640地区(和歌山・大阪南部)の高野山金剛峰寺でのポリオ根絶と新型コロナ収束祈願法会、2770地区(埼玉南東)の京浜東北線川口駅前での大型ビジョンを使ってロータリーのコロナ根絶活動の紹介など、話題になる活動を実施して下さいました。

<https://rotaryblogia.org/category/%e3%83%9d%e3%83%aa%e3%82%aa/>に2020年10月24日に日本で行われたイベントの紹介が有ります。

日本のマスコミにロータリーがポリオ根絶活動をしていることを理解し報道して貰うためには、一般の多くの人々にロータリーが1985年にポリオ根絶の活動を世界で最初に提唱した組織であり、それ以来、組織を上げてポリオ根絶活動を継続していることを認知して貰う事が重要であると思います。そのためにはRIが推奨している10月24日の世界ポリオデーに日本の各ロータリークラブが行動を起こし一般の人々に伝えることです。

現在RPICとしては、公共イメージ向上と今年の世界ポリオデーの取組の重要性を次年度のガバナーと地区公共イメージ委員長にご理解頂くためのアンケート活動、研修会などを企画しております。ご理解とご協力を宜しくお願い申し上げます。

第1地域 ロータリー公共イメージコーディネーター 井原 實(さいたま新都心RC)





## 1. 台湾米山学友会が総会を開催

2020年12月5日、台湾米山学友会の年次総会が台北市内で開催され、学友42人のほか、同学友会が支援する日本人奨学生など、総勢50人が集まりました。今回初の試みとしてYouTubeでのライブ配信が行われ、日本在住の米山学友やロータリアンらが見守るなか、阮偉倫さんの巧みな司会で式典がスタートしました。

まず、郭錦堂理事長（1984-86／相模原中RC／台中中文心RC創立会長）の挨拶に続き、当会齋藤直美理事長と柚木裕子事務局長、および、韓国・タイ・関西学友会の各会長と、台湾



出身で元関西学友会会長の何玉翠さん<sup>ホーユーツイ</sup>から寄せられたビデオメッセージが披露されました。

寄付贈呈セレモニーでは、学友3人と台中中文心RCが学友会へ寄付をし、感謝状が贈られました。同学友会では2009年から、台湾の大学・大学院で学ぶ日本人留学生を支援しつづけています。今年度の奨学生6人が会場の中央に立ち、それぞれ流暢な中国語で自己紹介のプレゼンテーションを行い、拍手喝采を受けました。

また、この日は第一期生をはじめとする卒業生も来場し、米山学友との旧交を温めました。

## 2. 上海で米山学友会総会を開催

中国・上海を拠点とする米山学友会の年次総会が1月16日、上海市内で開かれ、計56人が集まったほか、オンラインで約20人が参加しました。

「同心協力、共創未来」をテーマとした今回の総会では、肖慧潔<sup>ジョウケイケツ</sup>会長（2008-09／東京白金RC、現：東京米山ロータリーEクラブ2750創立会員）の挨拶につき、当会齋藤直美理事長、柚木裕子事務局長からのビデオメッセージが披露されました。活動・会計報告の後、恒例の表彰式に移りました。今年は、7年連続で会費を納入している学友や、新型コロナウイルス感染拡大時において学友会の支援活動に力を発揮した学友などが選出されました。また、特別賞に輝いたのは学友の長女です。同学友会では、2015年から支援している甘肅省の小学校へのメッセージ集を制作してお



り、そこにぜひ入れてほしいと真っ先に絵を描いて送ってくれたことが受賞理由です。学友会の奉仕活動は次世代の子どもたちにも広がっています。

今年は残念ながら日本からの参加はあ

りませんでした。日本のロータリー100周年バッジを胸に付けた学友も多くみられました。当日ゲストとして参加し、長年同学友会を見守ってきた上海RCの山根基宏会員は、「私は最近、ロータリーとは“何か行動を起こしたい人たちのためのプラットフォーム”だと感じている。米山学友の皆さんは、国内の子どもの教育支援をしている。寄付を募れば、たった半日で目標金額に到達する。活動にアイデアがあり、学び合いの場もある。これはまさに、ロータリー精神の実践そのもの」と、語りました。

### 3. 寄付金速報 — 2021 年はやや厳しいスタート —

1 月までの寄付金は前年同期と比べて 1.1% 減(普通寄付金:1.0%減、特別寄付金:1.1%減)、約 1,100 万円の減少となりました。1 月に入金された単月寄付額は直近 5 年間で最も低く、また、7~1 月の累計寄付額においても 2016 年度に次いで低い寄付額でした。緊急事態宣言が再

発出された自治体では例会を休会するクラブが多く、これが大きく影響していると考えられます。大変厳しい状況ではありますが、皆さまにおかれましてはまずは健康にご留意いただき、引き続き当事業へのご支援を賜りますよう、よろしく願いいたします。

### 4. 米山学友を中心とする衛星クラブが誕生！

第 2570 地区(埼玉県)で米山学友を中心とする衛星クラブ、和光 21 幸魂さいかたまロータリー衛星クラブ(スポンサークラブ:和光 RC)が 12 月 21 日付で認証を受け、誕生しました。

衛星クラブとは既存のクラブの中に作られるクラブで、8 人の会員で結成が可能。国内には現在 23 の衛星クラブがあります。衛星クラブ会員はスポンサークラブの正会員ですが、独立して例会を開き、細則や理事会も独自のものとなります。

和光 21 幸魂ロータリー衛星クラブでは創立会員 9 人のうち 6 人が米山学友で、創立議長は同地区米山学友会会長も務める周大亮シュウダイリョウさん



設立に向け Zoom を使って真剣議論

(2011-13/秩父 RC)、幹事は陳伊涵チンイハンさん(2016-18/富士見 RC)です。クラブ名の幸魂は、和光市に掛かる埼玉有数の橋、幸魂大橋に由来しています。2 月 13 日の初例会は、緊急事態宣言下にあるため小規模で実施予定です。

都内でリラクゼーション事業などを展開する周議長は、新型コロナウイルスにより苦しい経営を余儀なくされています。しかしそれでも、「一番大変だった時期に奨学金をいただけたからこそ今の私がある。米山奨学金の醍醐味は、奨学期間が終わった後もつながり続けることができること。つながる形の一つとして、ロータリアンになる道もあるということを含め、後輩たちに自分の背中を見てほしい」と、話します。

### 5. マレーシア学友会がオンライン勉強会

マレーシア米山学友会では 1 月 24 日、Zoom による勉強会を開き、12 人が参加しました。テーマは、数年前から日本でも注目を集める製造業のデジタル化、「インダストリー 4.0」についてです。講師は、同学友会の副会長であり、この分野のコンサルタントを仕事としているンケアン エンさん(1998-2000/室蘭東 RC)。ンさんは、コロナで打撃を受けている国内製造業の改善に向けて奮闘中です。参加者からは積極的な質疑応答があり、事業協力のアイデアも出

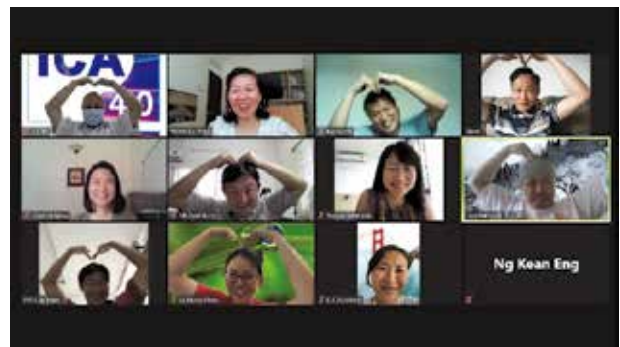

るなど、有意義な勉強会となりました。

台湾国際大会がバーチャル開催となったことに伴い、2021 年 6 月 12 日に予定されていた「出会 in 台湾」は開催見合わせとなりました。今後の開催時期や場所については現在、台湾米山学友会や他の学友会で検討しています。決まり次第、お知らせします。

## 敬 弔

謹んでご冥福をお祈り申し上げます

李 柱 萬 (イ・ジュマン) さん  
(当地区2020学年度 米山奨学生)

2021年2月21日 ご逝去 満26歳

韓国・大阪産業大学 世話クラブ：枚方RC 運転中のオートバイ事故により



## お知らせ

### 大阪堂島RC メールアドレス変更

《旧アドレス》 [dojimarc@violin.ocn.ne.jp](mailto:dojimarc@violin.ocn.ne.jp) → 《新アドレス》 [dojimarc@gmail.com](mailto:dojimarc@gmail.com)

\* ホームページの変更はありません。

## 月信編集委員会からのおねがい

- ガバナー事務所への月信に関するご連絡は、FAX または E-mail にてお願い致します。  
折り返し、できるだけ早くご連絡いたします。
- 投稿は原稿（写真付きの場合は一緒に添えて）を掲載月の前々月20日までに、事務所必着でお送りください。  
原稿はなるべくパソコンで作成をお願いします。掲載の採否、字数の整理、並びに止むをない掲載月の変更等につきましては、月信編集委員会にご一任ください。
- 物故会員のご連絡は、専用の用紙にて FAX をお願いいたします。

## 2020-21 年度 国際ロータリー 第2660地区 ガバナー事務所のご案内

### 事務所スタッフ

ガバナー 簡 仁一  
地区代表幹事 吉田政雄  
地区副代表幹事 土方慶之  
事務所長 五味千秋  
事務職員 栗正久美 井上望美  
船橋美紗子 杉本亜鶴巳  
加茂春日

### 所在地

〒541-0052 大阪市中央区安土町 1-5-11 トヤマビル東館 6階  
TEL 06-6264-2660 FAX 06-6264-2661  
Email gov@ri2660.gr.jp

### ホームページ

<https://www.ri2660.gr.jp/>

### 勤務時間

9:30～18:00

### 休日

土曜・日曜・祝日

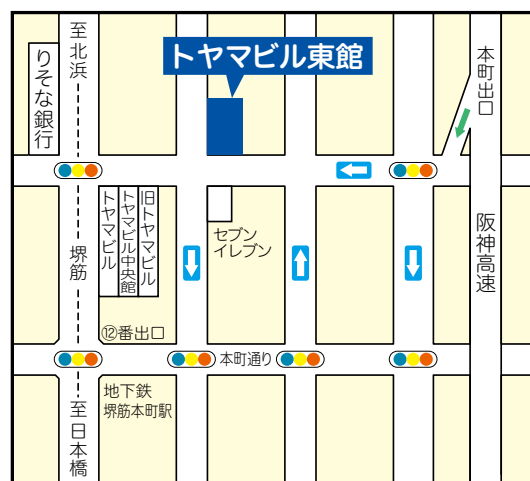

※地下鉄堺筋線 堺筋本町 ⑫番出口直ぐ

ガバナー事務所に会議室を併設しております（最多36名）。詳細はガバナー事務所までお問い合わせください

## 月信編集委員会

ガバナー	簡 仁一（茨木 RC）	地区副代表幹事	土方慶之（茨木 RC）
地区代表幹事	吉田政雄（茨木 RC）	担当地区幹事	鈴木一正（茨木 RC）



Rotary International District 2660

Toyama Bldg. East 6F, 1-5-11 Azuchi-machi, Chuo-ku, Osaka 541-0052 Japan

TEL: +81-6-6264-2660 FAX: +81-6-6264-2661 E-mail: gov@ri2660.gr.jp



GOVERNOR'S MONTHLY LETTER  
ROTARY INTERNATIONAL DISTRICT 2660